朝鮮日報

二十三日夕刊八面

發行人 [illegible] 編輯人 [illegible] 印刷人 [illegible]

京城府堅志洞 朝鮮日報社 [illegible]

社說

日本特別議會觀望

—中心問題는產業政策—

一

前週에 우리는 日本產業界가未曾有의慘狀에빠저서 그民衆生活의 社會的不安이 劇甚하다는것을 말하얏지마는 이제야그不安은 不安으로만긋치지아니하고 大騷動、大抗爭으로 나타나서 社會의非常한衝動을 이르키고잇다 民衆生活의밧는脅威가 益甚하야지는이때에 日本의 政治會議는열리엿다 이미열리인 特別議會는거번의 第二次普選總選擧로因하야 民政黨이 絕對多數의第一黨地位에서 召集되는것이다 그朝野勢力의 分布는 截然하야 敵對黨과 小數黨의活動을넉넉히 制禦할수잇는形便이니 日本의 近時政情이 相當히多端하지마는 엇더한野黨의策動도 奏効하기가매우어려운臨地이다 特히 이번議會가特別議會이라하야 다만 形式的으로열닌것이오 政界의모든重大案件의審議는다음의 通常議會에로미두려는것이 政府의意圖인듯하니 그一般의議會에對한感興은 매우薄弱한것이다

二

그럼으로 今番의 議會는極히 無刺戟할것을豫想할수가잇다 벌서開幕初의形勢를報하는東京電이 民政黨의獨占的氣勢와 政友會의 無活氣함을傳하니이는 野黨에게 黨의勝負를爲한觀念보다 政治의最善을爲하는觀念의 薄弱함을表示하는바이니 一便으로多數黨의頭腦로의 抑壓蠻暴를聯想케하는同時에 小數黨의正義를爲하는勇力의不足을 示現한일것이다日本의 今日과갓흔社會的不安에處하야野黨이 何等確執한失意는 政黨의政策과 民衆의利益과는스스로 離隔하지아니할수업슬것이니 그死活의岐路에선로의議會政治의 立憲的價值를發揮하지못한다하면 여긔에서野黨特히政友會로서는 原則的으로는반드시 猛烈한抗爭的試練이 업스리라고도 말하기어려운時期인가한다

三

現在의 日本情況을 살펴보건대 社會不安을招致한가장큰原因은 金解禁의時期와方法이그宜를 得한것인가하는點이疑問이려니와그緊縮의無理、合理化策의不備가 一般民衆生活로하야금 堪耐치못할今日의苦難에빠지게한것이다 金融을中心한政策의惡果로 事業界가萎縮하고 失業者數가增大하며勞資의大爭議가 各地에서頻發케하얏스니 이것이現內閣의最大한失政일것이오 이미公約한綱紀問題에는前文相問題가걸리여잇고 社會政策的施設에對한 無誠意 軍縮에依하야 엇게되는財源의用途等은 다重大한問題인바이는野黨의 가장奮鬪할問題의對象인가한다

四

要컨대 現在日本이 經濟國難에 處한것만큼 今期議會의中心問題는 무엇보다도 經濟的으로產業政策의善否如何、延하야 失業問題等에 잇슬것이다 大企業保護策、金融中心政策의 破綻을 이제야 것잡지못하는 現內閣이니 野黨의進政策이 이곳에서 做出될것이오 與黨의防禦策도 이곳을것齊케될것이다 그러나旣成政黨의 抗爭은 黨利를爲한 政爭을버서나지못하는것이다 그野黨의發展가 最善을다한다할지라도 日本民衆의政治意識을痴鈍하고 喚起하기에는 比較的無力한것이니 여긔에서는차라리 幾個議席밧게차지하지못한 無產派議員에게 期待하는바가만흘것인가한다

軍縮會議의最終幕

倫敦軍縮條約 歷史的調印終了

名稱은一九三〇年海軍條約

會議는完全閉幕

(倫敦二十二日發) 『一千九百三十年倫敦海軍會議條約』은二十二日午後零時四十分으로써關係五國全權委員全部의調印을終了하엿다

(倫敦二十二日發) 海軍條約의歷史的調印을行한第六次總會는二十二日午後一時十八分(日本時間午後九時十八分)에無事閉會하야海軍會議는이것으로써全然閉幕을告하엿다고한다

(條約全文은明日부터六面에揭載함—記者)

條約調印의光景

始終嚴肅한空氣속에

(倫敦二十二日發) 滿三個月에亘한波瀾重疊의會議後에겨우誕生한『一九三〇年倫敦海軍條約』의調印總會는二十二日午前十時半『셋드젬-스』宮殿서앙女王의謁見中에議長『맥도날드』英首相으로부터嚴肅한光景裡에開會가宣言되엿다『알파벳트』順에依하야別項과如히各國全權의演說이잇서나자米國全權스팀손氏는일어나議長에게對하야感謝表明의動議를提出하야佛全權賛成을述하고滿場異議업슴으로스팀손氏再次일어나『맥도날드』議長에게向하야感謝의事를述하고此에對하야『맥도날드』氏로부터答辭가잇섯고다음으로伊太利側으로부터事務總長에對한感謝表明의動議가잇고日本側의賛成이잇서伊太利全權『미리아니』氏가起立하야事務總長『모-리스항키-』氏에게謝辭를述하엿고『항키-』氏로부터此에答한後에正午調印式에드러가서米國『알파벳트』順에依하야米佛英加奈陀濠洲『뉴-질랜드』南亞弗利加愛蘭印度伊太利日本의順으로署名을하엿는데佛國의『타르듸-』及伊太利의『란지』全權이缺席으로調印者는全部로二十八名日本側은 若槻、財部、松平、永井의順으로署名하엿다如此히調印을終하자正히零時零分이엿다條約正本은馬蹄形議席의中央前面에置하야各全權은嚴肅히署名하엿는데机上에備置된『잉크』瓶은女王이愛用하든意味깁흔것으로펜도此에並置되엿섯지만殆半은紀念될만한펜으로後代에남기고자하는年覺으로自己의펜으로써署名하고日本四全權도日本의國產品인萬年筆을使用하엿다各全權의印章은各各朱色의封臘으로刻印된것이엇다

新嘉坡根據地 尙今도必要

英紙가主張

(『벨포-』二十一日發) 當地의社說로左와如히新嘉坡海軍根據地에對하야가티論하얏다

新嘉坡海軍根據地가英國의國防上이미不必要하다는論議는速斷이오誤謬된見解이다倫敦條約의日、英、米三國條約의批准은아직確實한것이안이다그런만안이라外國議會의多數가新嘉坡根據地問題에依하야投票를二三으로한다함에는生覺지안는다

條約調印時의 若槻全權聲明

外務省서公表

(東京電) 若槻全權은四月二十二日倫敦海軍條約署名에際하야右의聲明을하얏다

余는玆에日本全權을代表하야議長의努力과諸外國의忠實한協力과倫敦市民及政府에對하야謝意를表하는바이다日本이戰爭의永久絕滅을基調로하고軍備의縮減에關한協定에全力을다하야成功에資한것을이에述함을余의欣幸으로하는바이다

日本政府는恒常國土를防衛하고極東平和維持의責任을遂行함에足할最少限度의海軍力을保持할을主眼으로하야如何한他國民에도脅威를주지안흘것을屢屢히述한바이어니와今回의條約으로서將來永久히事態를規律코저함에잇서서는日本國民은國防의不安을感치안흘것을確信키어려우나現協定은一九三六年에끗치는것임에本條約에承認을한바이다今回協定된日本兵力特히八吋巡洋艦의保有量及權利行使의境遇에在한保有噸數는本條約有效期間後何等制限을밧지안코次回會議에[illegible]日本의立場[illegible]아닌것을關係國間에明瞭히諒解되어잇슴은日本政府의重要視하는바이다本條約이平和와人類進步上에不滅의歷史的紀念塔임을疑心치안는바이다余는各國이協調親睦을增進하야今後의軍備縮少의偉業을促進할것을確信하는바이다

凄慘을極한 米監獄의大火災

判明된死傷者二百五十餘名

原因은囚人의放火

(『콜넘버스』二十一日發) 當地監獄의火災에對하야其後當局者의發表에依하면燒死者는二百五十二名에達하는것으로判明되고負傷하야入院한者는三百名以上에達한다고한다이제그原因은收容中인惡漢數千名中逃走를企圖하라든者가放火한것에疑心이업다고한다

第二大[illegible] 洪牙利의禍因(十)

臥薪嘗膽

一、政治運動의方面에는(1)『베토렌』伯政府는 隱忍自重하야國力培養을 꾀하과함께 힘써列國과 接近和親하야特히國際聯盟의援助로밀미암아 平和의目的을達成하려고 努力한다 그러나 (2)『베토렌』政府에게慫慂하지못할 勁敵인『안드랏시』伯과 前首相『프리드리히』와가튼 强勁派는 이로써 넘우나徵溫的이니 自己의實力으로써 條約을破棄할것이라하야向前에는『칼』王의復辟에依하야國權의確立을 꾀하엿스며 後에는『프랑』의僞造事件을 일으커佛國의信用을 失墜케하려고策動하엿다 또(3)議會에서 一少數黨인洪牙利國民獨立黨(種[illegible])과가튼도이强硬派의[illegible]인데全國民을軍事的으로訓[illegible]國際關係의動搖에依한[illegible]의破綻을利用하야軍士[illegible]이며 小協商諸國을征伐[illegible]빼앗긴領土와人民을回復[illegible]主張하엿슴으로一時는[illegible]勢力이잇섯나[illegible]오히려社會運動으로서도[illegible]에對抗할白色民族의提携또[illegible]民의 自彊及國力의回復을[illegible]으로 삼는 各種의 團體[illegible]다 (1)『트란』協會는『트[illegible]파넘高原과카쓰피海와의사[illegible]에잇는平原)에發生한日本、洪[illegible]、芬蘭、土耳其及洪牙利等의[illegible]民族의 和親聯絡을꾀하야[illegible]色諸國民의壓迫을 對抗하려[illegible]로써多數會員을가젓다한다 又(2)日、洪協會는兩國民[illegible]係의親善을圖謀하야 互相間文化를交換하며 또兩國의經濟關係를 緊密케함을目的으로삼는것이다 또(3)社會協會同盟은各黨派의知名한政治家、學者、實業家等을會員으로삼아『요섭』大公을總裁로 『토리아논』條約의改正促進을期할것이다 (4)洪牙利國防協會는 前現洪牙利國民獨立黨首領『곰뵈시』의設立에係한것이니 『토리아논』條約에限定된三萬五千의傭兵만으로는洪牙利의安寧을維持하기에不足함은 저번共產革命에依하야實證된바임으로 이國防力의不足을補充하기爲하야 國民總員은언제든지軍人으로서의活動할수잇게 平素에精神肉體를訓練할必要가잇다고主張한다 同人等은單純果敢한典型的洪牙利人으로[illegible]國民에게[illegible]의會員은 全國[illegible]勢이다 (5)全國大學、高等學校學生聯盟은 『헤려키』伯을總裁로推戴하야 會員學生에對한尙武의敎育을 狂熱히하엿나가一朝緩急이잇슬때는將卒이될수잇도록訓練함이다이밧게도東方協會等以下大小만흔團體가잇다 右述한(4)以下는모다『토리아논』條約에反對하야洪牙利國有領土及人民을 回復할을目的으로삼는社會運動의團體를『이레덴타』라고總稱하는데그中에엔이는武器를收藏하며軍資를積立한다는風說까지잇엇다 一九二七年『산고탈드』武器密輸事件과가튼것도이러한運動에 關聯이업다고누가말하겟느냐

洪牙利人은再生復興을 爲하야 苦悶하면서 스스로激勵하야말하되

『吾人은決코 滅亡치안는다』

結言

巴里平和會議에서 列强의政治家外交官은 [illegible]料理함에마음이매우갓어 이미神經衰弱의分狀態에는 적어도注意의傾向을生하엿다 綿密을缺하야 多大한過誤에빠진非常이잇다爆發의積集을보며平和의威脅戰爭의禍因을무른것은事實이다

次期大戰의禍因이 歐洲到處에잇지마는 洪牙利에서가장尤甚한것은 오늘날學者의見解가거의一致하는바이다 이것을除去함에는 洪牙利의要求를聽從하야適當한時期에 過去의過誤를 匡正하는수밧게업다 講和以來이미十年 歐洲의政情도대강安定이된今日이 즉그匡正에適當한時期라고하야도틀림이업겟다

米全權演說

調印總會에서

(倫敦廿二日發) 『스팀손』米全權의演說이잇섯는데 全權은左와如히演說하얏다

調印總會에는各期間에亘한『맥도날드』議長의指導와努力과에感謝와敬意를表한다至今이라도吾等이調印하랴는條約은吾等의英國과의海軍關係를公平히하고또永續할만한基礎上에確立하고英米共히同樣으로有利할것임을確信한다又右條約은我等과太平洋에關한係國日本과의海軍關係를設立하고極東의安定及進步에多大의期待를寄與한것이다또日本과의友交關係의發展을保障하는것이다佛伊가꼿海軍制限의五國協定을完成하라고兩國側에商議를繼續할希望을가지고잇슴을知하매欣快하야마지안는다軍備制限은平和의意思에잇서서各國의信賴를增大하는가장有効한方法의하나라고思한다

中央各軍의 軍需品配給終了

戰線視察次蔣氏出發

(上海廿二日發) 徐州로부터歸京後蔣介石氏는津浦線方面各軍의軍需品彈藥의配置을맛치고또軍資金의調達도되엿슴으로本日正午邵力子氏以下總司令部員을隨하야軍艦永綏로楚有에護衛되어南京을發하야一路漢口로向하얏다蔣氏는漢口서何應欽何成濬氏以下各將領을召集하고各軍의防備配置와軍需品及軍資金의分配를한後自身이各地戰線을視察하고來月初에歸京할豫定이다

北京大學包圍코 共產黨大檢擧

男女學生四十名被捉

(北平二十二日發) 警備司令部及憲兵隊는閻氏의命令에依하야二十二日朝突然北京大學을包圍하고校內에根據를두고잇는共產黨員의 大檢擧를開始하얏다數日前에도基督敎靑年會館으로부터四十名의男女學生을檢擧한바잇는바最近陳公博氏等極左派와來平으로共產黨의活動을보게되야山西派의神經을刺戟한結果이다

佛國은建艦計劃

軍縮協定의一面

獨逸軍擴에對抗코저 巡艦二萬七千噸建造

(倫敦二十日發) 保守黨機關紙『데일리테레그라프』紙의報道함에依하면佛國西는十二吋砲裝備의二萬七千噸巡洋艦의建造를卽刻着手하라는意向을가지고잇다右佛國의決議는最近獨逸이豫算案中現在建造中小型戰鬪艦과小型巡洋艦B號建造費二百九十萬馬克의支出을同豫算中插入하기로決定함에依한것이라고한다

伊國全權演說

調印總會서

(倫敦二十二日發) 伊全權씨리아니氏演說은左와如하다

『約三個月에亘한軍縮交涉은眞實로軍縮達成에對한光明을보일뿐만안이요其코-ㄹ에向하야努力할必要가잇슴을證明하엿다日英米三國協定에對하야는世人이滿足의意를表하고잇는것을認하는바이다然이나我伊太利와가장親한友邦인佛國과가堅固한成功의信念으로써更히軍縮交涉開始의時節이올것을期待하여마지안는다』

米全權團出發

調印即夜로

(倫敦二十二日發) 米全權團은調印即夜八時二十分出發쏘-잔푸-톤、모레-아산號에乘船하야二十三日午前六時쏘-잔푸-톤을出帆歸國의途에就하엿다係員이出發하게됨으로徐徐히殘務의整理를할時間이업슴으로乘船後도船內에連結된電話로始末의式을하게까지되는大騷動으로그야말로米國式을發揮케된것이다

佛全權演說

調印總會서

(倫敦廿二日發) 쌕리앙佛全權의演說은左와如하다

今回의會議에잇서서는遺憾이자만佛伊의協定을보지못하얏지만將來必히兩國의會商에依하야今回의三國條約은五國條約으로延長할時節이到來할것을確信한다會議는形式上今日의調印式으로써終了하엿지만事實上아즉開會

昨今의東京 (二)

在東京 一記者

×

日本無產政黨의合同問題는以上과가티 自己沒落을念慮하는各黨의中堅幹部들의阻止가잇슴으로 大衆의合同要求도容易히進展되지안는다 요前에大衆黨이 勞農黨에向하야

(一)黨內批判의自由確保를合同의條件으로하지안는다는것을 다시聲明할것

(二)傳統的分裂主義에基한鬪爭的統一主義를變更한것을大衆的으로宣明할것

(三)他黨攪亂의態度를示達한三月廿四日附支部聯合會에發한指令을取消하고 그誤謬를聲明할것

(四)大山君에對한似而非無產黨이라고 漫罵한態度를긋치라는四個條의質問에對하야勞農黨은十八日午後四時에左와가티回答을하얏다

『我委員會로서의 四個條의質問의內容은 各黨의合同協議會에서 討議할性質의것이다 그리하야 合同協議會에서의討議로서 淸算할點이잇스면서로率直하게그것을淸算할것이다 또우리는誠心誠意로써一切의過去 感情 理論을爲한現狀勢를버리고 合同의協議에折衝하라는것을斷言한다 그러면貴黨에서도速히合同協議會에參加하기를 거듭바라는바이다』

大衆黨의回答에 大衆黨은또어떠한態度를내이려하는가? 그러나鍾紡爭議、或은市電爭議等으로서 이合同問題가 意外로進展될는지도모르는것이다

×

廿一日에召集된 特別議會에臨하야 無產黨幹部들은 目下巨大한失業問題와 各種勞働立法의獲得을中心으로 無產階級獨自의立場에서 鬪爭하기를期하야 十八日午後二時芝區協調會館에서 勞農黨의細迫、大衆黨의松谷、淺原、河野、加藤、社民黨의片山、赤松外數氏가모히어『無產黨議員團』과 『無產黨議會對策共同委員會』를結成하고 共同委員會는各黨의書記長으로定하야 議會提出의法律案作成에協議한結果

(一)治安維持法撤廢에關한法案

(二)資本家自擔의失業手當法案

(三)無產者모라토리엄(支拂猶豫)에關한法案

은勞農黨에서擔任하고

(一)失業保險法案

(二)小作法小作組合法案

等은大衆黨이擔任하고

(一)勞働組合法案

(二)失業手當支給에關한法案

(三)選擧法改正法案

(四)民族保健法改正法案

等은社民黨에서擔任하얏다

그리고 『資本의猛烈한攻勢를앞으로 第五十八特別議會는열게되엇다全無產大衆의大衆的으로무엇보다도無產黨議員의使命이重大하다우리는여긔에서無產黨議員과無產黨議會對策共同委員會를組織하고이使命의遂行을 完全이하기를期함이라』는聲明書를發表하얏다

×

五月一日『메-데이』가 數日後에닥쳐오는 十八日夜七時에芝區勞働總同盟에서 『메-데이』準備協議會가열리여 各國代表百餘名이出席하얏다 역시派爭의反目으로 여러論爭이잇슨後失業反對! 解雇賃銀引下絕對反對!等等의廿餘個『슬로-간』을議決하고 參加團體는五十三團體로서 先頭에는組合同盟所屬과 『썩스』從業員(女車掌約二百名)이서게 되엇다

場所는前과가티 芝公園에모혀演說을맛치고 上野公園을向하야一大示威行列에『메-데이』歌를高唱하고 上野公園에서解散키로하고 來廿五日에最後의協議會를열어 全部를確定키로하엿다 그런데今年의『메-데이』는 이런이不景氣의狂氣에 一大騷動이豫測된다고 警察側에서는管下의二千餘名의警官을召集하야警戒하기로 丸山鬼總監은절은눈을번뜩이며 고잇다

政府當局이 爭議團彈壓命令

議會서政治問題化될가憂慮

警官勞組本部包圍

(東京電) 東京市電罷業解決의曙光을보인二十二日深更警視廳에서는突然管下各署에爭議團左翼急進分子의總檢束을嚴命하엿슴으로今曉二時神田猿樂町의交通勞働組合本部에多數警官이包圍하고本部에와잇든北田書記長以下數十名을檢束하고更히近縣警察部와連絡을取하야各地에轉移하는爭議團에對하야解散命令으로써彈壓할方針인데如斯히警視廳이突然彈壓方針을取하게된것은神戶、名古屋、橫濱其他全國主要都市에잇서서交通產業의大爭議를誘發할形勢에잇슴으로議會에서政治問題化할憂慮가잇슴으로安達內相은此를重大視하야二十二日深更丸山總監과熟議한結果마츰내彈壓方針을取하기로決定하엿다고한다

米移民入國定員

年十二萬으로減少

(華府發) 米上院은移民入國定員의基礎인現國籍別에關한條項을撤廢하는案을本日可決하고同案에移民入國定員年十五萬人을十二萬으로減少할件을可決하얏다

多年間縣案이든 婦人公民權案

政友側에서提出乎

(東京電) 政友會有志代議士는二十一日院內에會合하야協議한結果若宮、井上、大口、安藤、星島의諸代議士가提案者가되야婦人公民權附與에關한關係法案을今期議會에提出하야그實現을期하기를決하고二十二日의代議士會에서承認을엇는대로犬養總裁

政友擧黨贊成

婦人公民權案

(東京電) 政友會는二十二日의院內幹部會에서有志代議士提出의婦人公民權附與에關한改正法律案을全員이贊成署名하야二十三日衆議院에提出하기로決定하얏다

以下所屬代議士全部의贊成을求하야即日衆議院에提出하기로되얏다더욱本案에對하야는民政黨에서도贊成者가만흘模樣임으로多年懸案도드되어實現을보게되리라고觀測된다

貴院은自重

政府監視態度

(東京電) 婦人公民權問題가衆議院方面에서具體化되려는形勢에對하야貴族院方面에서는普通選擧法成立에際하야도자못自重的態度를取하고잇슴으로衆議院에서朝野兩黨이한께婦人公民權問題를認定한다하더라도貴族院의保守的自重的空氣는輕輕히緩和될것가티보이지안허貴族院은目下本問題에對한政府의態度를嚴重히監視하고잇다

盟罷從業員中 四千名이就職申請

東京市電爭議團內部崩壞形勢

右翼舊幹部도進出

(東京電) 東京市電罷業團中六車庫約四千名의代表는二十二日午後七時幹部의防止의効力이업서마츰내市電側에就業을申請하야罷業團의崩壞를招來하엿다

(東京電) 東京市電從業員右翼幹部派伊藤和田宮井福田以下八名은赤坂青山南町三田神明柳島芝浦工場의右翼派四十名을代表하야二十二日午後七時二十分電氣局에서覺局長과會見하고伊藤으로부터

『今日의狀態를 持續하야市民에게不安을주는것은交通勞働者의使命을다하지못하는所以이니나쁘一日이라도速히解決하지안흐면아니될것이라고생각하야出頭하엿다』

하고速한데對하야覺局長도誠意를容하고代表者로부터『城首者 即時復職爭議犧牲者를내이지안흘것爭議中의日給은支給、賞與一割減은本年度에限하고來年度로부터正規支給』等第七個條를提出하고濱田으로부터此를說明하야協商의結果同案을受理審議하게되어同四十五分代表는別室에退하야當局의回答을기다리는中局長以下首腦部協議中이다더욱이代表者는帝都交通不安一掃를爲하야緊急處置로서當局과交涉을開始할旨의聲明書를解決案提出에當하야市民에게發하엿다

三月電報總數

三月中朝鮮內에서發着된電報總數는八十三萬五千四百五十五通으로그料金은十六萬一千八圓이라한다此를發信과着信으로區別하면

發信數四十一萬九千九百八十一通

着信數四十一萬五千四百七十四通

이라한다

辭令

▲全南莞島公立普通學校長小谷增雄奏任官으로待遇(東京電)

八面錄

○軍縮協定에、옷나자마자、佛國側은、獨逸에對抗코저새로히建艦을計劃

○己往이면、『日、英、米三國』에對抗해볼覺悟로、擴張해봄이若何

○政府側은東京市電爭議가、政治問題化될가바、彈壓키로方針決定

○큰어부스럼이나아닐는지?

○그러나、벌서四千名의就業申請者가잇다니、[illegible]

普通學校卒業하고家庭에서業務에從事하면서少年學徒로短期間에普通學校高等科程度의實力을修得할수잇다

■特典附 春期新學年開始

學問을배우지안코는이世上에서落伍者가된다

特典 一入會金半減 一帽子의徽章贈呈 (本會所定)

이번新入會者三千名에限하야

高等普通學科講義

普通學校第五·六學年學科

▲高普科……一年三箇月(速成科十箇月) ▲普通科……半年(速成科六箇月) 卒業

○誰能學(國·民) 無代進呈

內容見本規則書 無代進呈

京城府貫鐵洞(同民會敎育部) 朝鮮高等普通學會 振替京城一八八四

△우리朝鮮의唯一한獨習用講義錄이다

입학은이때!!!

最高級專賣自轉車

アスター號 エフケイ號 ケント號 エルジン號 ギヤエム號 福壽號 デビソン號

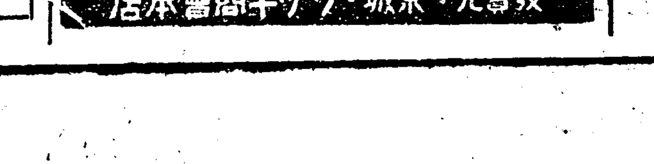

發賣元 京城·ツギ商會本店

內鮮自動車講習所

成功에捷徑은自動車研究에잇다 本所는學術과實習에徹底을期하며特히修繕工場이有함 (志願者는二錢切手封入照會하시면學則을進呈) 平壤府南門町九八 (圖書館北側)

大阪着名問屋案內

帽子 春中折 鳥打 大廉賣 內外帽子卸問屋 阿部清商店 大阪東區內平野町二

特約店募集 夏期飲料原料 イチゴノ素 レモンノ素 オレンヂノ素 バナナノ素 アトトノ素 パイナツプル素 其他 (型錄送呈) 大阪市南區大和橋西詰 發賣元 松田山陽堂 振替大阪五二四三番

綿洋服類全般製造卸 店章捺印、申込次第、春夏物見本及商報送呈 大阪市東區鎗屋町一 若武商店

春物 メリヤス雜貨品揃 ◉解禁時勢格安品豐富! 大阪市北區梅ヶ枝町八十一番地 吉川長商店 商店에限하야商報送呈

山梨前總督瀆職醜狀 五萬圓詐取事件

釜山取引所를許可한다고收賄

六名의有罪決定全文

전조선총독산리반조(前朝鮮總督山梨半造)등륙명에대한소위 조선의옥사건(朝鮮疑獄事件)의 예심은 긔보와가티 이십일일에 종결되어 오만원사긔사건에 관련된 륙명이전부유죄(有罪)로 동경지방재판소(東京地方裁判所)공판에 회부되엇는데 그예심결정서전문은 이십이일 오후 여섯시에 각피고에게 송달되엇는바 그전문은 아래와갓다

◇豫審終結決定書

本籍 東京市日本橋區蠣殼町二丁目六地
贈賄罪 米穀問屋 川崎猪之助(五十)
本籍 廣島縣廣島市稻荷町百五
居住 東京府荏原郡松澤村字赤堤百三十一番地
贈賄幇助罪 實業 肥田理吉(四十)
本籍 廣島縣雙三郡十日市町二千四百五番地
居住 東京市神田區錦町一丁目
贈賄幇助罪 辯護士 大井靜雄(四十)
本籍 東京府荏原郡蒲田町字北小幡五百八十八番地
贈賄幇助罪 瀬榮 後藤長榮(四九)
本籍 大分縣大野郡菅尾村大字淺瀨三千九百四十九
居住 東京市四谷區南寺町二十三番地
(目下巢鴨刑務所在所中)
贈賄幇助罪 出版業 波久津劍(三三)
本籍 東京市四谷區大番町三十四番地
收賄罪 無職 山梨半造(六十)

主文

右者等에對한瀆職被告事件에對하야豫審終結決定함이如左함
本件을東京地方裁判所의公判에附함

理由

被告人山梨半造는昭和二年十二月十日朝鮮總督에親任되어朝鮮의政務를統理한爾來昭和四年八月外지其任에잇섯고被告人川崎猪之助는數十年前부터朝鮮米를移出하야相當한資產을蓄積한者인데被告人猪之助는昭和三年九月頃以前부터知己이든被告人後藤長榮、波久津劍의附名으로부터朝鮮釜山에株式組織에依한米豆取引所設立의許可를得하면有利할것임으로此의出願을하라는旨의勸誘를當하엿스나果然許可될가하는疑問으로躊躇하고잇든中同年十二月中旬頃被告人後藤長榮、波久津劍兩名은被告人과親交잇는被告人肥田理吉이當時朝鮮總督이든被告人山梨半造의寵遇를바드며同人의事實上秘書인것을奇貨로하야肥田理吉을通하야山梨半造를運動케하야該取引所設立許可를得코자圖하고爲先被告人大井靜雄、後藤長榮、波久津劍의三名은同月十五日頃京都四條橋際料亭千本에서被告人肥田理吉에게盡力하여줄것을依賴하고다음으로同月末頃東京市麻布區櫻田町被告人肥田理吉의當時住居에서同三同人과會議한結果被告人山梨半造로부터右許可를得할에隘關이업다함을察知하엿슴으로被告人川崎猪之助에對하야再次其出願을慫慂하야同人의逡巡함을보고肥田理吉과의會見을求하야同年十二月四日被告人川崎猪之助와가티前記肥田理吉方을訪問하고 同人과面接하엿든바同人은自己와 被告人山梨半造와의密接한 關係를述하고 出願을하면必히許可를得하도록盡力할뜻을말하엿다玆에被告人川崎猪之助는右出願의手續에着手한爾來被告人大井靜雄、後藤長榮、波久津劍等과協議한後願書의製作과願者의選定其他諸準備를行하는一面被告人肥田理吉은同月七日頃同所四谷區大番町三十四番地被告人山梨半造의私邸를訪問하고同人에게對하야被告人川崎猪之助의人物資產信用狀態等을推賞하야朝鮮에投資할希望이有하야特히取引所設置를懇望하는旨를述하고出願後에는其目的의達成에就하야考慮하여줄것을旨를懇願하야被告人山梨半造가此를快諾함으로서肥田理吉은其翌八日頃被告人川崎猪之助에게其旨를告하며謝禮는右許諾의報酬로서政治上의資金名義下에金五萬圓을被告人山梨半造에게提供할旨를被告人肥田理吉、大井靜雄、後藤長榮、波久津劍의四名은外로合計하고被告人川崎猪之助의面接이有利할를說하야同月九日頃肥田理吉은被告人山梨半造의私邸에서肥田理吉의兩名이川崎猪之助를前記山梨半造의邸로案內하야同人과面接케하고 다음으로其翌十一日頃被告人後藤長榮、波久津劍의兩名은右申込를諒承하고直時 被告人川崎猪之助에게對하야前示收納의 金員提供을要求하엿스나此에不應함으로山梨半造로하야금東京豐多摩郡代代幡町代代木初臺인被告人川崎猪之助方을訪問케하고被告人山梨半造도又肥田理吉과의關係의密接함을述하야川崎猪之助에게好意를가졋슴을表示하고更히同日頃肥田理吉은右出願에對한不斷히許可되도록 努力할旨의 確約을製作하야. 被告人大井靜雄、後藤長榮、波久津劍等을介하야此를被告人川崎猪之助에게交附하야願은必히許可가될것으로確信하야該金員의提供을決하고被告人肥田理吉은同人의取引所設置를供하는데對하야는右取引所設置를約하는음으로同被告人은右金員을提久津劍等에게此를通하얏슴으로被告人肥田理吉은同日頃被告人山梨半造의私邸를訪問하고同人에게對하야右川崎猪之助가前記旨로金五萬圓을提供할旨를述하고該金員持參의日時를指示함에依하야肥田理吉은同被告人大井靜雄後藤長榮、波久津劍等으로서其旨를 被告人川崎猪之助에게通하고川崎猪之助는 指示에從하야 同月十一日東京市麴町四番町肥田理吉方에서 被告人肥田理吉、大井靜雄、後藤長榮波久津劍等과會合하고 被告人山梨半造訪問의 協議를하엿스며 金五萬圓을新聞紙에싸서此를携帶한後被告人肥田理吉大井靜雄의兩名과同伴하고前記被告人山梨半造私邸에赴하야同家의應接室에서右出願의免許에對한謝禮로서新聞紙에싼채右金五萬圓을被告人山梨半造에게交附하고被告人山梨半造는川崎猪之助가右出願免許에對한謝禮로서交附하는情을知하면서該金員을受取하엿다依하야被告人川崎猪之助는朝鮮總督인被告人山梨半造에게右職務에關하야贈賄하고山梨半造는朝鮮總督이라는職務에關하야右賄賂를收受하엿고被告人肥田理吉、大井靜雄、後藤長榮、波久津劍의四名은被告人川崎猪之助의贈賄行爲를幇助한者이다 右事實中被告人川崎猪之助의所爲는刑法第百九十八條第一項被告人山梨半造의所爲는同法第百九十七條第一項上段第二項被告人肥田理吉、大井靜雄後藤長榮、波久津劍四名의所爲는同法第百九十八條第一項을各各適用으로犯罪로서公判에附하기에足한嫌疑가有함으로써刑事訴訟法第三百十二條에依하야主文과如히決定함

昭和五年四月二十二日
東京地方裁判所
豫審判事 中村光三

明白한證據에奈何

軍部에對한考慮도

예심판사의고심에경의 ◇事件擔任한 北條檢事談

전조선 총독산리 반조의예심종결에대하야 관여하엿든 북조검사(北條檢事)는말에와가티말한다

씨의사건은 범죄의 유무는잘간별분케로 하고조선 총독와지되엇든 사람을 긔소하게되면장래 조선통치에 대하야중대한지장이나생기지아니할가 또는 륙군대장훈일등공이급(陸軍大將勳一等功二級)이라는무인(武人)임으로 보아이러한 최상급의 인물이세상사람에게 가장 써림을밧는파렴치죄(破廉恥罪)로긔소가되면군 부방면(軍部方面)에엇더한 영향을 밋치지아니할가이러한 점을 생각하야보지안홀수업섯다 그러나산리대장이부산취인소(釜山取引所)를신청한다는 것을 천게로하고오만원이란 돈을 천긔(川崎)에게바덧다고 하는 사실 만은아모래도 인정치 안홀수업다방증(傍證)검찰(檢察)로사실은명료하다 그러나산리씨는이것을 강경하게 부인하고잇는모양이나 이것은도저히 부인할수가업다 예심판사도 극히엄정공평(嚴正公平)하게조사로하야 드되어 금번의경과를보게된것인즉 그노력에대하야는 참으로 경의(敬意)를표치안홀수업다

잇스리라한다

京城府協議會 廿四日에開催

금월오일부터개회중인경성부협의회는 그동안 련일계속하야위원회를 개최하고금년도세입세출예산중 중요의안에대하야협의중이든바 지난 이십일일까지 위원회를마치고 오는 이십사일 본회의를개최하리라한다

五萬餘圓을減稅

戶別稅와營業附加稅

근일에시세업는것을보아 助興稅만은增稅

금년도경성부예산안을 심의하는경성부 협의회위원회는 지난이십일일까지 다시본회의를 개최케되엇는데 동위원회에서 십여일동안이나 오래인 시간을 두고 문제가되엇든것은 금번부협의회최초부터 의론이비등하얏든 감세(減稅)문제이다즉가뜩이나 경긔가 심각한이때에 솔선하야 감세를단행하고 인민의부담을 경감케하는것은 가장시대에적절한일이라하야 부협의원회 다대수가 열렬한주장을한바 마츰내전원위원회(全員委員會)로되어 부당국자와여러번 절충한결과 지난이십이일 오후에이르러 부당국자는 본래예산을개정하야 다시케출케되고 위원회는 부당국의 고충을해량하고 되엇다 그오만원의감세를 행하기로되엇다 그오만원이란것은 ▲戶別稅二十萬圓을 十七萬五千圓으로 ▲營業稅附加稅 二十四萬八千圓을二十二萬三千圓으로 조합당국자들과 회견하야 드되어 결렬이되지주며 동위원장(委員長)월천씨는 말하되 개정하야 각각 이만오천원식의 감세를하얏고 이에따라 전긔각관의 수요비(需要費)는 각각이분오리식을 감하얏스며 긔본재산조성비(基本財產造成費)에서도 탈천원을 삭감하얏고 그외에도 삭감을 행하야 철처한긴축을실행하는 태도를보엿다 그러나 일면조흥세(助興稅)에대하야만은 현재칠천원으로 올니어 약오천원의증세를하얏다

警察의□□과 住民側의陳情

松月洞土幕民事件詳報

속보=송월동 토막민구축(松月洞土幕民驅逐)에대하여소관서대문서에서 작일오후와 금일새벽아츰으로 세번이나 경관이나와서헐고남은 토막을 파괴하고금일정오안으로 이자리를떠나지 안흐면 포박을집힘 경찰서로잡어가겟다 하엿슴으로 할수업시허도(許道)리중삼(李重三)김은삼(金恩三)로범희(盧凡熙)류천청(劉點成)등주민남녀이십여명이오늘아츰 아홉시가량되어 경긔도청(京畿道廳)과경성부(京城府)에 억울한사정을호소하고커몰려갓다는데 이문제의 결과는동대문외 신당리 토막민문제와함께 등한시못할 사회문제로일반은주목하고잇다

無辜呻吟三個月 十二人全部不起訴

檄文과後繼嫌疑로送局한事件

東大門署責任如何

지난삼월일 오전에시내동대문경찰서(東大門署)고등계에서소위격문(檄文)사건의혐의와후계공산당(後繼共產黨)의 전위대(前衛隊)라는혐의로근일개월동안을두고다수한청년과 주의자를검거하야 취조한후치안유지법(治安維持法)위반등죄명으로 긔소의견(起訴意見)을 부치어소관경성지방법원(京城地方法院)검사국에송치하야 이래동법원사상검사(思想專門係) 삼포(森浦)검사의손에취조를진행하든윤덕병(尹德炳)백명천(白明天)홍덕유(洪悳裕)리민행(李敏行)류연화(柳淵和)리인화(李仁和)등 재씨외불구속으로넘긴사람들 이십이일검사구류긔한 이만긔되는날밤여덜시에 모다증거불충분(證據不充分)으로 불긔소(不起訴)처분이되어시내서대문형무소(西大門刑務所)에서 백일하(白日下)에 출감케되엇스니이에서 경찰의무정견(無定見)한검거와신경과민증을 여실히폭로(暴露)한것이다

警察意見書는 治維와出版法違反 檢事局에넘길때의嫌疑

사건자체가 원래허무한사실(虛無事實)을경찰이범죄(犯罪)로구성(構成)식히어검사국에넘기엇다가 사상전문 검사가열흘동안검사구류 긔한안에 루차취조한결과 긔소될만한 범죄의행위와 증거가전연히 업다하야모다긔소유예(起訴猶豫)도아닌불긔소(不起訴)처분으로 백일하(白日下)에석방되는사건이라 경찰서에서 범죄가 넉넉히구성된다는 의견으로 검사국에보내든당시에 소위 혐의로는학생만세사건이 잇슨이후 지난이월이십이일 아츰시내 련지동경신학교와 기타시내각 단체등에격문을 종이쇄격문사건의단서를엇고커시내각경찰서(各署)에서는경쟁적으로활동하야그범인을체포코자하다가동대문서고등계에서권리한사람을검거하야불문곡직하고구류처분(拘留處分)에부치고 외담모를취조를 진행하야 드되어그인쇄격문의 혐의자인 것과 또당시경긔도경찰부(京畿道警察部)고등과에서 검거취조중인 소위후계공산당의 권위대라는점에도생각지안든 사건의혐의로 그취조의일단락을 마치고 치안유지범과 출판법위반등죄명으로 검사국에넘긴것 이라한다

라고 지목하고 무정견한경찰은 이에서 활동을개시하야 시내는 물론함경도지방(咸鏡道地方)에 외지 검거의손을 벗치어리봉수(李鳳洙)씨등을 경성으로 압송하는등 침소봉대(針小棒大)적으로 취조하든사건인데 이로써 억울한 경찰의류치장에 구속되어검사국으로 넘어간 제씨는다음과갓다 한다

▲拘束 ▲尹德炳 ▲白明天 ▲洪悳裕 ▲柳淵和 ▲李仁和 ▲李敏行 ▲金商臣
▲不拘束 ▲方斗波 ▲宋男 ▲李鳳洙 ▲趙東璧外一人
以上十二人

月餘活動이 水泡라고 놀라는척하는 東署高等主任談

이에대하야 취급한 경찰서동대문서고등계주임(高村高等係主任)은다음과가티말한다

『실로의외(意外)임니다 검사의견해가 우리와 달리긔무불긔소가 되엇스나 긔소한후재판소에서 당해사건을 취급하는권한에 대하야서는 우리와는 관련 관계가 업슴니다 재판소당국과 관계변호사들 비롯하야 일반사회의비난과 몰의가분분하다니 퍽한 일입니다마는 엇쳐 업는일이며 우리로서는 의무를 다하엿다 축파게업습니다 좌우간 월여를두고 애써노력한것이 헛되게된것만사실입니다』라고하며 고등계당국자들도 모도난얼굴로법(法)에대한견해가 우리와다른다기보다도 일종의고등정책(高等政策)의결과라고미둔니

個人訪問을 針小棒大的으로活動 까닭업시류치되엇든 十二人의억울한受難

그런데 건의두가지 사건의 혐의(嫌疑)로모모가 만긔를옥하야검일의와 그엉터리업는단서는 엇지하야경찰이 어든것인가 하는것이적지안흔 의아(疑訝)를 그방면 시낫나 서로알게된 사람으로 시내락원동(樂園洞)에잇는권긔사의당국자도 갓게한바 잇다한다 건의 한혐의자인 홍덕유씨를방얼마전에 간도공산당(間島共產黨)사건에 일한모하는모 문화게된것을 아사건의 계획

어린이날압두고 어머니大會

翠雲少年會에서

시내가회동에잇는 취운소년회(翠雲少年會)에서는금년어린이날을압두고경성소년련맹후원으로오는이십칠일(日曜日)오후팔시에견지동시천교당(侍天教堂)안에서정홍교(丁洪教)방정환(方定煥)량씨를청하야케사회어머니대회를 개최 한다는데 려흥으로 시천교소년회(侍天教少年會)와파랑새회등여러단데의 찬조출연과 그외에도 자미잇는것이만타한다

宣傳紙만九十萬張

準備盛大한어린이날

전조선소년단체에배포 請求는二十八日까지

해마다 오월첫재공일날이면 조선어린이의 명절인 어린이날이라하야 온조선의『오는세상은어린이에게 달렷다!』『행복은어린이로부터!』등여러가지 표어밋헤 온조선이 외우치는날이다 이를준비코자 림시로조직된어린이날준비위원회에서는 임의만반준비를하며 각디방단데에서도 준비를나해씃코 날자만기다리는바 아즉선전지등을 못참구한단데는 이십팔일까지 도착되도록 힘쓸것이며 이날자가넘어서 청구한단데는 일체발송을못

全部罰金求刑

最高가八百圓罰金

그외는사백원과일백원 句坂檢察官의求刑 鎭海事件責任者

진해대참사사건(鎭海大慘事事件)의책임자고긔대위(高崎大尉)와지긔화공장(芝崎火工長)과석변군조(石邊軍曹)에대하여구판검찰관(句坂檢察官)은이십이일에아래와가티구형하엿다한다(진해)

◇求刑

▲陸軍砲兵大尉高崎季夫罰金四百圓▲同一等火工夫芝崎孫一罰金百圓(以上刑法二百十一條適用)▲同砲兵軍曹石邊彌一郞罰金八百圓(刑法第百十六條同第二百十條及同五十四條第一項後段適用)

各方面에期待놉흔 物產바사明日開幕

全朝鮮物產을一堂에모아 午前十時青年會館서

바야흐로인긔(人氣)는이에집중(集中)하엿고 일반은그개막(開幕)을손꼽아고대하든케삼회조선물산바사ㅣ대회(朝鮮物產바사ㅣ大會)는드듸어명이십사일오전일시부터 열리게되엇다 세계적긴축시대(世界的緊縮時代)는닥처왓다 우리의경제력(經濟力)은우리의힘으로!그리하야조선의 물산품은이천만동포(二千萬同胞)는사용하자! 라는의미심장한 표어로 조선중앙긔독교청년회(朝鮮中央基督教青年會)주최일에조선물산장려회협찬(朝鮮物產獎勵會協贊)과중앙번영회(中央繁榮會)와밋본사(本社)의후원으로개회되는케삼회물산바사ㅣ대회는명일(이십사일)부터삼일간 (이십육일까지)시내종로중앙청년회관(鐘路中央青年會館)에서개막케되는데 엇는바 금년에는 작년에열리엇든데회에 비하야는 더욱진보적색채(進步的色彩)가현커하야참가한점수(店數)로만도 수자적(數字的)으로십여점이증가(增加)하엿다한다 해마다 잘아가는이대회의 회장(會場)안에진열(陳列)된우리의몰산(物產)은과연얼마나한발권을하고잇는가?한번이에서 만연몰수잇는 절호(絕好)한긔회이라하겟스나

一年동안發展

一日瞭然하게볼수잇다

一般觀覽者엔料金十錢

참지안흔오랜력사(歷史)와동서(東西)에찬란한조선고유의

금번개최되는 … 두지안홀수 … 모든것에 … 서해마다 경제적으로 몰락과정을 밟아가는우리 산업과 긔계공업(機械工業)이 발달되지못한조선에서의 의의는 이대회가과연해마다 얼마나 발전하는가?또어떠한 몰산이 관람자의눈압헤 전개되는가 할뿐만아니라 조선의 잇는문제 일면만아니라 몰산을 연구하고 그를장려하는 의미에서도 적지안흔 큰수확이 잇슬것이라한다 그리하야 빗나는우리몰산을 일반민중적으로소개하기위하야 참관료(參觀料)는십전평균(十錢平均)으로정하는 고학생단데에한하야는그경우에 달아적당한 료금으로 할인하리라는바 일반 남녀학생이만히참관하기를바란다한다

十餘店이增加

昨年보다도

해마다늘어가는산업열

만긔은 대회장안에 가지각색으로정연(整然)하게진열(陳列)된 리라는바 금년은 작년에참가출품한 점수(店數)이십사점(二十四店)에비하야 약십여점이증가하엿는데 그진열될 상품과상점(商店)을보면다음과갓다

◇出品한商品及商店

▲絹織物(朝鮮絹織株式會社)▲半島文化切草機(平壤李寶熙)▲洗濯비누(富國商會)▲護謨靴(新品工社)▲三成靴及萬能糊(三成孫合資會社)▲美術鐵器及錢片製作品(玉泉堂)▲松高織及洋襪(朝鮮織人技藝社)▲實用雜貨(寶泉堂)▲實用쓰게(照影工藝研究社)▲다이야몬도잉크(劉斗燦)▲美術刻品(安城鍮器會社)▲古樂器各種(金元東)▲意匠手提袍(朝鮮總物工社)▲三昧鋒鑪(三興社)▲各種百貨(和信商會)▲人蔘엿신천외四十五種(朝鮮實業株式會社)▲고무신(平壤世昌고무商會)▲硝子製品各種(德昌兄弟商會)▲고무靴(富岡고무商會)▲米穀各種(興福米廛)▲防水布其他(仁川고무合資會社)▲電用品(서울고무工社)▲防水布類(寶光號)▲洋襪(平壤藝露社)▲海東宇白字東洋木綿各種(東一社)▲開明靴及實用靴(太平商工合資社)▲廣木其他雜物(京城紡績株式會社)▲朝鮮紙及加工品(鐵南紙物商會)▲螺鈿漆器各種洋家具(東華商會)▲綢緞布木(金潤晁商店)以上總計三十一店外四五店參加申請完了

開會式順序

금번개최하는제삼회조선물산장려바사회개회식은이십사일오전중에윤치호(尹致昊)씨사회와신흥우(申興雨)씨 개회사로 김린석(金麟錫)씨가독창을하고래빈으로리종린(李鍾麟)박승직(朴承稷)안재홍(安在鴻)씨의 축사가

商工運動會 申込期迫頭

선수들의의긔더욱충천

寄附金品陸續遝至

중앙번영회(中央繁榮會)와본사공동주최의 경성상공련합대운동회(京城商工聯合大運動會)의참가신립긔일(申込期日)은이십오일까지인데 림박한 신립긔일을압두고 인긔는더욱 비등되는중이며 더욱사종경긔(四種競技)에는우승긔외에미려한우승컵과지잇서 출장선수의 의긔를도드고잇다 그리고시내 관철동동양사진관(東洋寫眞館)에서는자진하야운동회 당일에 사진료금을특히사할인하고 단체와 개인에게촬영 제공한다하며 이번대운동회에들어온긔부금품은아래와갓다

◇寄附金品

▲金十圓朝鮮賣藥株式會社▲金十圓梁在昶氏▲金五圓京城蓄音器商會▲金五圓禹濬基氏▲金十圓洪淳賢氏▲金十圓大東印刷會社▲풋볼一個三友□□製造所▲령신환二百包朝鮮賣藥株式會社▲洋傘五打三永商會孫弘遠氏▲銀封白銅匙箸二件三光商會▲粉水五十瓶구리무十瓶三好化粧品製造本舖▲金鍊指氏▲다오루二打孫台煥氏▲바스켓트二個洪性瀬氏▲坐鍾二個普信堂支錫柱氏▲中二個德盛商會▲最新府郡一覽十部啓蒙書院▲天一靈神丸三百包天一藥房▲家庭讀本二十冊東洋書院▲十冊博文書館

黃金町火災

이십이일오후다섯시 오분에 시내황금정(黃金町)일정목 백칠번지리경화(李敬化)의 집솜트든 방으로부터 발화한것을 집안사람이발견하고 즉시진화하엿는데 손해는사십원이라 하며 진화한후소방대(消防隊)가 달려 왓스나그대로돌아갓다 한다

警官隊繼續出動 市街要所嚴重警戒

青年同盟員이多數入淸하야 그엄중한경계속에서계획을한다고

咸北青聯事件續報

속보=함북도련맹금지반대시위사건(咸北道聯盟禁止反對示威事件)은 그후확대되는형편으로십여명이검속되엿다는금보를접한각청년동맹에서는 유원더다수히 파견하며이때여명 대의원(代議員)들은 아측도 총러지지아니하고잇는데 일변 경찰에서는 임배오십여명을 또다시출동식혀이십이일아츰에는각처에서가택수색을 행하고 시가요소에 경계를 더욱 엄중히하고잇다 다시일곱명을 검속하엿고도련맹측에서 전조선각사회 단체에 비상통지를 이잇다하야 경찰에서는 그방면의 계통을 더욱엄중히하고잇다

陽氣不足과 氣血不足者여

뒤지지말고반드시시행하여봅시다

本院에(益陰興陽丸)은名聲의精傳秘劑로神秘한作用은頭腦的마症이라도先後天不足과神經衰弱、陽氣不足等諸症이一服에能히其惟害가이되고壯筋健骨하야健勝히되며老弱者健康復少하야名聲이天下의振動되엇고비록萬官大爵이지위와百萬長者의힘으로도渴求難得이든世界的秘劑!借力法健康劑‖로偉大한奇効는實로社會의貢獻的提供이부그럽슴을自信합니다

○老少間의氣衰이弱하고健康치못한데와陽氣不足과老人衰敗의諸症이一服에神秘하게도全治되고健强히되며
○消化不良하고살찌하며顔色이고自然히살으며四肢倦怠한諸症과頭痛精神過勞手淫肢氣不眠症
○下焦濕冷하야性慾의缺乏陽萎不起하야男女不如意하며早漏되고性交中途에廢止케되기잘하며(〇)퍼은症步泄、遺情老人等이不過一服의거즛갓치도全治되고能起能止하야用之不竭하며비록老者라도少年에性的快感을늣기게되며
○婦人月經不調、腰痛과氣血不足等凡因先後天不足之所致의各症神經衰弱이나陰陽具虛氣血不足諸症이服用하난날부터消化가잘되며다만一劑에全治되고手足이더워지며精神이씩씩하고精力이絕倫케되며陽氣가百倍旺하야借力法이란무엇인지그價值를알게됩니다
小、耳鳴淋疾아른後면下焦虛冷諸症

藥品은原料관계로上品十六圓八十錢特別品瓶用三十圓送料各六十五錢以上에한증이라도잇난분은身弱과減瘠을재촉할이니即時求服하시와歡樂을누리시되肺病과花柳病有無等詳細한病錄과藥價를先送하시고上品別品區別하시여야합니다

淋疾(림질)

淋疾은 습냉과 열노발생되느니만큼 그종류도 또한다수하지만은 학리적 (學理的)으로고찰(考察)컨대 남녀간교접(交接)할시에 림독(淋毒)에쌍구균(雙球菌)이 접촉매개(接觸媒介)되야 전렴되는 편이데일만흠은누구나긍정(肯定)하는바입니다 따라서 림질은속칭(俗稱)임생지질이라하야 한번전렴된 환자로하야 비관을갓기도록하는 이만큼치료방법과 신통한 령약이 또한만허슴은 사실입니다 그리고병의 발생적원인으로 말하여도사초에는배료끈만을비롯하야피(血)고름(膿)이석기여나오며자극성으로 비롯하야 압흐중세가극도로 심하여지다가 급기야는치료키극란인만성(慢性)으로변화됩니다 만약만승으로 변하되지만은 가경(可驚)할만한비관을늣기게됩니다 그런면에 부인증세는 남자와달나고 통증이업고국부가근질근질가렵우며보통으로는 알기어려 우리만큼이상이발생하며 혹은불결에 병자산불이 홀르고도는 안홍기도하되시일이 지내갈사록부셔운 난소렴(卵巢炎)자궁렴 (子宮炎)으로변하야 생명을빼앗기는 참극(慘劇)을 지웁니다 일로미루어볼진댄 림질이란병이엇지 두렵지안으리이까 차제(此際)에 본원에서는 천세전부터 비절로나려온처령비제를 연구에연구를거듭하야만천하동포에게제공하옵는본의는 남녀간에 큰승반승을물론하고 주사로나새척을는 편약으로도효험을 보지못한복약등의때가지치료와신통하다는 고질환자이며 또는 이삼십년된악종세에 참혹한운명을 걸고잇는환자를 책임지고 권치로코저 합니다 (약가상품한제(七圓)완교용별품한제(十三圓)송료(六十五錢)

梅毒?

시초에 발생되원인과 만경으로변태되는 증세들자서히 말삼치안어도 他人이共鳴하시는 이만큼그 얼마나 두려운 병마라坐命을阻呪하는 반면의병균은 전차로 건가족的傳染되는 病魔! 遺憾컨만중 본원비제가하도신효한을醫學諸位의 試驗報告와가티케위에게공하는본의는신구병을 물론하고배가지약이무효하며 年年更發되야束手無策에 증과수십년된천하에內病疾患者라도ㅣ도수만 下疳諸症이쓰시면복용수일에 단절되되가벌으것뚝것뚝 斷根되되악효가빌으고殺菌力이심히강하야 영영更發치안는 神秘的靈劑上品拾圓藥劑用特別品參拾圓

實效宣傳的無料進呈

實價五圓品

拜啓 參陸萬旺하심을伏祝不已하옵나이다? 本院은服藥諸位에서愛護하신德이날노더하사近者에歐米各國外지輸出되옵난榮光을得하와服藥諸位에ㅣ萬分之一이라도報答키爲하야今春十週年記念事業으로一大革命的誠心的으로益陰興陽丸偉大한實効를더욱宣傳코져藥品에材料를一新하고精製伏鉛하옵난反面에?巨大한金額을投하야자음興陽丸要服諸位에來着順序를따라二千分爲限하고益陰歸脾湯十貼實價五圓分을一分도要치안코提供하오니春秋以來十週年記念을愛護하시난同時에諸位는此時期를失치마시고一擧兩得幸運에遊樂을누리사옵?淋疾과梅毒藥服用諸位에난前보다藥品에材料를極擇하옵난反面에하오니數十年된痼疾患者라도小毫도慰心치마시고永永根治되야更發치안난稀世의神秘的名劑를最後試服用하야根治하사更生에갓거움을누리시요 期限昭和五年四月一日부터三十日爲限하고實價的實數도不足할을不顧하고 眞理的誠心的提供이온즉絕對謝絕치다도아請求하시되 期間經過時난如何한事情이든지絕對謝絕홉니다

朝鮮日報讀者係

되는 精品으로製造한好品으로宣傳하야佳星(益陰歸脾湯十貼은무료)을 注文에限하야無代進呈ㅣ◎代金引換이返還되난경우면送料만損케됨으로注文에는藥價와郵料를先送하시되 送치안으면未安이나謝乎?謝絕케됨니다

朝鮮京城府禮智洞二五濟衆院으로

下岐川牛組員 脫退者續出

警察當局의干涉으로 조합간부측에서는 그對策을講究

권우차로동자 대중의의식적교양과 훈련을하며 하주(荷主)들의 부리한 운임인하(運賃引下)를 적극적으로 반대하여 대중의당면리익을 획득하기위하여서 함흥군하기천면(咸興郡下岐川面)에서는 면내의 사백여우차로동자를 망라하여 작년사월에 하기천면우차조합(下岐川面牛車組合)을창립하고 상통역(上通驛)에도착하는 화물전부를 각운송점과협의하여 별로 운송부를설치하고 인수하여 일일히 조합원에게배부하여 실게하며 장진(長津)과함흥(咸興)간의 우차부숙소의 숙박료를 인하케하고 하주들의 운임인하를 적극적으로반대하여 참으로 종부와 상부들은 대하여 적극적으로 활동하든바 함흥경찰서는 종무간사로 잇는한지복(韓址福)을 불러다가 우차조합에서 탈퇴하기를 강요하고만일 탈퇴하지안흐면 사상단체라 하야 아무것도 돌으든일반조달원에게위협적행동을하엿슴으로 당시조합장으로잇든 한면환(韓冕煥)씨와 부조합장권석규(全錫奎)씨등이 일제히퇴회원서를 제출하고 일조일석에 사면을하엿슴으로 사백여명의조합원은불안중에서 여러방면으로대책을강구하고잇든중에 돌연히 상무간사로 잇든 오윤학(吳潤學)씨가 또다시 탈퇴하게됨으로 이와가티 간부들 사이에 불상사가 속출함은 그자신의 비겁에서 생긴것으로 보겟지만 부리한경찰의 간섭으로 긔인된사실인만치 간부들의 경찰에대한 비난이 놉하가는반면에 조합원전체가 겁을내게되는 간부들의 탈퇴가 속출하게되어 파란에파란을거듭하게 됨으로 이에까지의노력은수포로 돌아가 버리고 우차조합은 비운에 싸지지안흘수가업슬것이다 그럼으로 일반조합원은자연 만흔불평과 공포를늣기게되어 근일에와서는 입회금을도로바더 가지고 탈퇴를하겟다는조합원이 만허지게 됨으로 현재상무로 잇는김송학 채돌복 위정찬 한재섭등은 조합을부활하기위하여 방금그대책에 몰두하는중인바 직접우차를 모는우차부자신들만의 단결을꾀하리라고한다(상통)

元山重要施設 設置陳情決議

각종학교와시설등을 市民協會에서

원산시민협회(元山市民協會)에서는 지난이십일 오전십일시부터 긴급평의원회를 림시의장조종구(趙鍾九)씨사회로열고동회간부측으로 서케의 한좌기안건을토의하야 원산에 체재중인 함남지사송정(松井)씨에게 진정하기로하고 동정오경에 산회하엿는바 동회간부측에서는 지난이십이일 평의원회의 결의를조차 지난이십이일오전구시 부청에서 도지사를직접대면하고진정하얏다고한다(원산)

一、모히患者救療의件
一、師範學校設置의件
一、元山商校學級增設의件
一、米穀檢查所設置의件
一、漁港設置의件
一、海岸埋立地使用料撤廢의件
一、水產學校設置의件

明川槿友大會

근우명천지회(槿友明川支會)에서는지난 십사일오전십이시부터 아간면룡암공회당(阿間面龍岩公會堂)에서 방춘자(方春子)씨사회로 제삼회정기대회(第三回定期大會)를열엇다고한다

◇討議事項
一、組織問題 一、敎養問題 一、會費徵收問題 一、女性地位向上에對한問題 一、虛禮虛式廢止問題 一、消費節約問題 一、公娼廢止問題 一、本部會館建築問題 一、其他

◇行動綱領(畧)

委員長崔德蕙 同候補金麟順 庶務財政部金惠蘭 張信淑 組織宣傳部朴粉禎 方貞子 崔金鳳 崔順玉 政治文化部吳衛得 白鳳珠 調查部金吉龍 檢查部方春子

◇代表委員 全國代表方春子 候補崔信淑 道支會代表吳衛得 張信淑 方春子 崔信蕙 金順熙 林鳳

◇班組巡廻委員 崔信蕙 張信淑 方春子

◇…楊口刺繡講習會員

平壤失業者激增

지난삼개월동안통계가 近三百名이라고

평양에서는 각지방에서 드러오는농업로동자들로인하야 실업군(失業群)이더욱더만타는데 이제지난일월 이월삼월의 평양직업소개소와 경찰서에서 취급한통계는다음과갓다고한다(평양)

正月 求人二十七人 求職人六十九人 就職十一人
二月 求人五十四人 求職七十八人 就職十五人
三月 求人九十二人 求職百三十六人 就職三十人

密陽靑委員會

지난십사일오후두시경남밀양청년동맹집행위원회(慶南密陽靑年同盟執行委員會)를위원장손긔채(孫基彩)씨의사회로 개하고경남도청년련맹대회(慶南靑年聯盟大會)를밀양에서 개최케되어 그준비비용(費用)에대하야장시간토의한결과 신구동의회(新舊)를오는이십칠, 팔량일간열고 그수입으로 대회준비비에충용하기로하고 다음사항을결정하엿다한다(밀양)

◇決議案
一、幹部負擔金의件
一、委員補選의件
一、慶南道靑年聯盟大會의件
一、檢查委員會組織의件 檢查委員長安來旭 委員李在根 崔元澤

金泉金陵學院 高等科開學

지난이십일에

경북김천(慶北金泉)에잇는사립금릉학원(私立金陵學院)에서는 신학긔를 마지하여 김천에고등보통학교가 미구에 실현될것을 전제로 일반인사의 향학열이고조되어 보통학교를졸업식힌후 경제관계로 상급학교에 보내지못하고잇는 학부형측으로부터 요망이만흠으로 고등과(高等科)를부활식혀 지난이십일일에 동학원강당에서개학식(開學式)을 행하엿다는데 원장배규석(裵圭奭)씨의 훈화가잇슨후 석태형(石泰衡)씨의감상담도잇섯다하며 고등과 설치의목적은 중등학교입학준비 이고 당일출석생이 근 사십명이나 되엇다는바 농소면(農所面)금릉면(金陵面) 대항면(代項面)과멀니 리곡송(谷松)방면에서도 자전차로오는학생이 잇슬뿐아니라 아천(牙川) 방면에서긔차로통학하는학생도 잇다는데 강사로는 배규석 라갑수(羅甲洙) 석동수(石東洙)사씨가전담교수하리라하며 지금도 입학생이 속속살도하는 형편으로 전도에 만흔서광이잇스리라 고한다(김천)

安邊市施設陳情

십구일시민대표자들이 巡視온道知事에게

함남도지사(咸南道知事)가안변에 순시옴을긔회로 군내주민들에게 중요시설만한몃가지조건을면대진정하기로되엇다함은긔보한바어니와 지난 십구일도착한지사에게 그들주민 대표의진정사실과 지사의말을 듯건대 대략다음과갓다고한다(안변)

◇安邊郡民陳情事項

一、南大川整理實施의件＝安邊平野를中流하는南大川은川深極淺하야洪水被害土地가約四千町步家屋이二三千戶나되다 이와가튼大衆의損害를萬分之一이라도顧思하여주기를바란다

【知事】 그는참으로그러켓습니다 그러나 나에게는 즉접관계가업고 조선총독부(朝鮮總督府)에관계이오니 후일긔회를보아 부당국에말하겟습니다

一、道路改修의件＝本地方에가장重要道路인伊川道路、通川道路、淮陽道路는우리의文化와產業交通上에完全한道路래야될터인바民衆의能力으로는不能이오니等外를全部三等道路로하여주기를바란다

【知事】 그러면大槪豫算이얼마나나는지 郡當局은 全經費의概算을報告하시요 그러면考慮하겟습니다

一、水利事業에 組合員의負擔을輕減하야國庫나地方費로補助케하고 土地等級의不公平을 實施하야民衆의負擔을公平히하도록하여주기를바란다

【知事】 이는朝鮮總督府當局에서힘할바이나 내가드른대로總督府에말은하겟습니다

一、農業倉庫設置의件
農業倉庫設置는水利組合一貫되는安邊民衆의經濟上重大한保護政策이오니設置케하여주기를바란다

【知事】 이도國庫事業이니後日府當局에提議하겟소이다

一、國營專門技術員配置의件陳情委員談(畧)

【知事】 今番道에도라가면關係員들과打協하여보겟습니다

每年千餘匹 畜牛가斃死

『일반농가의피해 년수십만원식돼』 道에선共組設置計劃

평안남도에서는 매년 일천여두의축우(畜牛)가병들어죽는바 그금액이 실로두만원에 달하야 농가에 일대타격을주는것으로 평남농무과(農務課)에서는그농가의타격을 완화식히기위하야 축우공제조합(畜牛共濟組合)혹은축우보험(畜牛保險)을 개시코저 그동안동산업주사(產業主事)가고려하고잇든중 아직확정은하지안핫스나 공제조합제도가 보험제도보다는 현재에잇서 실행상가능난점이 만켓다는의견이농후한바되어 명년도는 예산경비에계상하야 명년사월부터 실행코저방금준비하는중이라고한다(평양)

먹고살수업서 목매어죽어

삼십오세청년

이십일오후 아홉시경에 부내화천정(和泉町)십일번지사는김덕의(金德儀)(三五)는집안사람이업는틈을타서 자긔집 대들보에목을매어죽엇는데 그가 죽은까닭은 먹고살수가업서서세상이귀치

麥作豫想 六十四萬石

경긔도관내만

경긔도내의금년맥작상황은저울에한긔(寒氣)가심하얏고 눈이비가만히나려 처음에 발육이양호치못하얏고 그다음에는 비로말하야 써는것도 잇섯는데 대체경긔도에는 남쪽과 북쪽의온도가크게 차이가잇서 북쪽에는한긔로 남쪽에는비로 각각해를바닷다 그러나 그후순조로발육되는곳도잇서 작년에 비하야적이 너조치못하리라고는생각되지안는다 금년에도 륙월하순경에성숙되어 칠월상순에는 수확이될터인바 작년과가티 약륙십사만석의수확이되리라고예상된다나

晉靑智支委員會

진주청년동맹지수면지부(晉州靑年同盟智水支部)에서는 지난십팔일 상오팔시 관에서 허동백(許東伯)씨의 개회사로 제이회집행위원회(執行委員會)를열고 다음사항을토의하엿다고한다(지수)

◇討議
一、會館問題에關한件
一、勞働夜學支持에關한件
一、園遊會에關한件
一、素人劇에關한件
一、童話大會에關한件 日時五月一日午後八時
一、部署增設에關한件
一、講演講座에關한件
一、其他

前例에업는 苛酷한小作料

근삼십명소작인들은 當局에다가陳情

본월이십일일 오후한시경 룡암포경찰서(龍岩浦警察署)압에는 이십여명의 소작인들이 모여안저서 자못수심거운 얼골빗출띄우고 서로무엇을 의론하고잇섯다는데 이제그내용을탐문하면 본적을 경성(京城)에둔 황모(黃某)라하는 녀자가 지나간가을에 룡천불이농장(龍川不二農場)의소유 약삼십정보를매수하야가지고 신지주의행사로 새로소작계약을 작성하되 조건층 이전에 농장과소작인과체결한계약보다 더욱가혹한조건이잇다한다 즉말하자면 이전농장과 계약한조건에는 물세(水稅)짤림이든것을 연납비(延納費)와지주부소작인이 부담하라하고 또는대지세(垈地稅)매평당베두홉(租二合)이든것을다섯홉으로올리고 곡초(穀草)도 지주가지정하는 지점(地點)까지운반하라는 것등인데 이에불응하면 소작권을 줄수업다는것이기때문에 소작인측은 말하기를 이미농장과 체결한계약기간이 아직도이년이나 남아잇슨즉 이것을 권농장과직접한 조건과가티 하야달라는 리유로몃날전에 룡천군청(龍川郡廳)과 룡암포경찰서에 진정서를 제출하엿든바 동일부로 일동출두한것이라는데 당국에서도 만흔동정을하야 평화적해결을하야주마 하엿다는데 조선인지주가 일층더욱 가혹하다고 일반의비난이 자자하다고한다(룡암포)

馬山魚市勞大會

마산원정어시장(元町魚市場)에서 실지로동하는 수백명의로동자는 지난십구일 오전열한시에 마산 명승(名勝)인 관해정(觀海亭)에서 로동계대회를개최하야 장시간토의한후 임원을개선하고 동오후세시에폐회하엿다한다(마산)

◇任員 稧長金成道 財務金德泰 書記金敬淳 調査部趙相魯 有司吏金道治

紛料遂解決

潭陽竹產組 조합원들의요구대로 一手販賣店設置

담양산업조합(潭陽產業組合)에서는 일수판매(一手販賣)문제로 죽세공조합원일백륙십여명이 탈퇴코저한다함은 이미보도한바어니와 그후조합 당국과조합원사이에 루차타협한결과 지난이십일에 이르러 일수판매를하기로 하는동시에 즉일로실행하엿슴으로 문제는원만이 해결되엇다고한다(담양)

貧農들에게 滿洲粟分給

경성조씨가

강독이나 농촌경제가 피폐되어가는중 시흥군 수암 군자 량면(始興郡秀岩、君子兩面)에는 미증유의한재와풍재상재(風災霜災)등의천재로 농작물의피해가 심하야 농민의 생활상태는참담의극을 일우는중 더구나근래의불경긔와 춘궁을당한 농민들은엇지할 도리가업서서 다만여경에서 지내는동안 수암면목감리(牧甘里)에묘지(墓地)를둔 경성상교정조병학(趙秉學)씨는 사년동안이나 만주속(滿洲粟)을구입하야 동리리재민(罹災民)사십여호에 평균 십오승식분급하야 오든중 금춘에이르러 그리재민일동은 조씨의 묘지에 송덕비를 세우기로하야 그들의송덕을 구제이라도 갑자하야 사실을 임금으로 보냇슴으로 일반의칭송은더욱놉다고한다(시흥)

禁酒同盟組織

시흥신길에서

시흥군군자면 신길리(始興郡君子面新吉里)는 팔십여호나되는 적지안흔 농촌으로 계절적(季節的)으로도박이 성행할뿐아니라 점점파멸되어가는 농촌의경제를만회할만한 단체가업슴을 개탄하든 동리유지최건섭(崔健燮)씨외수씨의발긔로 얼마전에 신길구락부(新吉俱樂部)를당시로 동야학강당에서 조직한후 엄격한규측을 제정하고 농촌계발운동에 노력중이라는데 동구락부원전부가 솔선하야 금주(禁酒)를단행한후 그대가로매월삼십전식을 저축하야 일반빈농가에게 저리로대부하야 준다는데 일반은 동구락부의 만흔활동이잇기를 기대한다하며 임원의씨

開會할正刻에 集會禁止命令

일반은경찰의고압을비난

신간전주지회(新幹全州支會)에서는 대회를 열려다가 여러차례나 경찰의 금지로열지못하고 지연되어오든중 지난이십일일오후 열한시부터 동회관에서 림시대회를 열기로하야 오래간만의 모힘임으로 토의사항도 만흔중 아니라그토의할사항이 시국에 대한긴급한사건이 만헛슴으로 일즉부터준비하야 이날 정각에 이르러 개회하려할시움에 전주경찰서로부터돌연이 금지를명하엿다는데 이제드른바에 의하면 지난 십구일 동회간사인김철(金喆)씨가 집회계를가지고 갓슬때에 김철씨에게 금지한다고 선언을하고 바로그자리에서 검속되어아직 나오지아니하엿슴으로 다른간부들은 아지못하고 그대로 대회를개최하려든것이엇다는데 일반은비난한다한다

●借家同盟發起＝去十九日午後七時에鐵原邑官田里金井商店에서同商店主金達湜氏外數人이集合하야家賃引下運動을目的으로한借家人同盟發起會를組織하얏다고한다

世界的鍾乳洞 寧邊에서發見

천긔지질학자일행이 水源地를調查타가

소화수리조합(昭和水利組合)의 수원지조사를 하기위하야 개천(价川)으로떠난 천기(川崎)지질학박사(地質學博士)일행은 지난십구일에 녕변 동룡굴에잇는종유동을 조사하엿다는데 동박사는 이종유동에 대하야말하되 전국에서처음이라고하는것보다 세계에서도 가장훌륭한것이라할수잇다고한다(평양)

木浦에 八名窃盜團

모조리잡엇다

전남목포(全南木浦)에서는 지난삼월이후부터 각상뎜과 려관에서 도난(盜難)사건이 빈번하야 목포경찰서(木浦警察署)에서는 절도단의 계획적 소행인 것을알고 범인수색에 비상한활동이잇든중 지난십팔일에 엇더한수상한 혐의자일명을 검거취조한결과 절도로 판명되어 그들의일단인 변복천(卞福千)(四一)리영규(李榮珪)(二三)김석조(金石祚)(三三)한월출(韓月出)(三〇)황성군(黃成君)(三〇) 김영진(金永珍)(三〇)장소자(張小者)(三〇)외 일명을 검거하엿다는데 그들이 절취하여둔 현품은 보자 칠십여개와 양화 삼십여족과 샤스(內衣)이십오매와 기타포목 파리단분등을 감추어 둔것을 발견하고 방금엄중히 취조중이라한다(목포)

◇慈城面에서種痘施行＝平北慈城郡慈城面에서는 二十一日부터三十一日까지 十一日間種痘施行을한다는데種痘員은金孝重金致憲金昌武諸氏라고

名譽毁損告訴

부정당한비라로서 명예손상식혓다고 金泉道選의醜態

경북김천대화정(慶北金泉大和町)에거주하는 홍재숙(洪在淑)은 지난번 도평의원선거 운동시 자긔의 명예훼손및 선거방해를 햇다고하야 국송면장이요 금번 도평의원으로 당선된조봉래(趙鳳來)를상대로 고소를제긔하엿다함은 이미보도한바어니와 그후에 홍씨는 다시 김천의 리모를상대로 고소준비를하고 지금교사죄로 고소하려고한다는데 사건의내용을 듯건대 지난도평의원 선거전에 홍씨를 중상적으로 말한성명서 비슷한 비라를 각유권자에게 배포한사실이잇섯든바 그후에 그성명서의원안(原案)을 조씨의배후에서 리모가 주선하여주엇다는 말을 듯고 비밀리에 그진가를 조사한결과 과연 리모가 모지물상뎜(某紙物商店)에잇는 김모(金某)를식혀쓰게한 일이잇섯고 그외탐문에의하여 친긔리씨의 교사로 그와가티 한것이라하며 과거에도 리씨가 자긔의명예를 훼손한 실례가 여러번잇섯다하야 금번에 그것까지 전부합하여서 고소하려고 방금준비중이라는데 홍씨의 말을듯건대 다음과갓다고한다(김천)

洪在淑談＝전일에도나의명예를훼손식힌 일이 여러번잇섯습니다 이것저것겸하야 이번에교사죄로 고소하겟습니다

麥作

楊口刺繡講習會

양구는벽지에잇서문화가뒤떠러짐을 당지일반인사는유감으로생각하든바 … 시부터 오후일곱시 부터아홉시 까지의 매일일곱시간동안을 문화자수를 전문으로수업한후 십칠일오후네시경에 본군수채권씨 부인은 강습회원일동에게 유지측의다수한부인을초대하야만찬회가잇슨후 당지에서는처음되는 부인강습회를 긔념하기위하야사진촬영까지잇섯다고한다(양구)

元山、陽德間 自動車開通

작년십이월부터 함경남도 덕원지방에서는적설(積雪)로인하야 교통이두절되엇든바 지난이십일부터 원산과양덕(陽德)사이에 자동차가 개통되엇다고한다(평양)

自動車顚覆

지난십구일에 금산보석간에서 자동차가전복되엇다는데 금산삼남자동차부 일백오십호(錦山三南自動車部一五〇號)가 밤십일시경에 보석사(寶石寺)에서 손님을태워가지고 오든중 금산과보석사간은 도로가원래치못하야 비만 조금나리여도 여간위험한곳이 아니어서 간간이 전복이되어오든바 이번에도 또한 긔계의고장도 잇섯스려니와 도로의불완전한것이 원인이라하며 다행히 부상자는업섯는데 손해는약 삼십원가량이라한다(금산)

江華合一女校 敎舍增築

총공사비 사천여원

강화합일녀학교(江華合一女學校)는 거금팔년전에 선교회(宣敎會)로서 공사비오천팔백원을드려 교사를 준공하엿든바 그것만으로는 교실부족은 물론이요 협착하야 만흔곤난을 밧어오든중 이지음 다시선교회에서는 공비사천원으로 제이긔 증축공사를 시작하엿다는데 건물내 수장비 오백여원이 부족하다하야 일반사회의 만흔동정이 잇기를바란다하며 학교당국자 모씨는 다아시는바와가티 우리학교는 선교회의 경영인만치 지금잇는학교건물도 발서팔년전 일이입니다만은 선교회에서총공비오천팔백원을 드려준공하엿스나 교실이여간협착하지 안허서 선교회에서는 금번에단연히 제이긔로증축공사를하게되엇습니다 그런데 사천원으로는 공사락성 하는데까지 오백여원의부족이될듯하외다 이부족금은 학교로서 부담치안흘수업는사정이나 학교당국에는 단돈일푼 엇절수업고 다만일반사회의 뜨거운 동정이나 어더볼가하는데 엇지나 될는지 실로막연합니다라고말한다

醴泉에도 電燈架設

대흥회사 송전으로

대구대흥전긔주식회사(大邱大興電氣株式會社)에서 출원중(出願中)이든경북례천(慶北醴泉) 전긔(電氣)송전의건은방금 체신국(遞信局)에서조사중임으로 근일에 인가될모양이나 례천 송전의내용은 현재상주(尙州)방면에 오십키로를송전중인데 금번인가되는대로 약이백키로의발전긔(發電機)를설치한후 점촌(店村)룡궁(龍宮)례천(醴泉)을것처 례천까지 송전할준비중이라고한다(대구)

『어린이』날 紀念準備

평양소년회서

평양소년회(平壤少年會)에서는 지난 이십일일 오후팔시에 평양각소년단체대표자대회(代表者大會)를열고 오는어린이데ー날의 만흔준비에 대하야 다음과가티 토의한후 이십삼일에 긔념준비위원회(紀念準備委員)를열기로하고 동열한시에 폐회하엿다고한다(평양)

◇討議事項
一、紀念場所에關한件
一、紀念餘興에關한件
一、父兄大會開催에關한件
一、其他

◇準備委員
康性麟 李寬偉 金明昭 金昊 鄭能 金明鉉 劉旅爽 金正淑 金化聖 文元順 洪永禧 金得煥 金在福 金昌鐸

地方通信

楊市

會社株式募集＝龍川郡楊市地方은一般商圈이全部外國人의手에歸하야一般은매우遺憾으로생각하여오든中當地實業家李亨根金敬潤、金龍柱外諸氏의發起로約一個月前부터資本金五萬圓으로株式會社를創立코저伊來株式公募에着手하얏는바株數도豫定에達하고株金拂込도完了되엇슴으로 十九日午前十時에楊市商產社內에서創立總會를開催하고一切創立에關한事項을附議하엿다고

◇外下面에公普期成會＝龍川郡外下面은近三千戶나되는곳이나敎育機關이라고는몃곳의私立學院外에는업슴으로恒常公立普通學校가設置되기를一般面民은苦待하든中今年平北道로부터龍川郡內에도公普校一個所를設立코저當局의計劃임으로外下面長白明甲氏外三十餘人의發起로昨年五月分에組織된外下公普期成會에서는熱烈히活動中이라하며이미同會에서도얼마前에學校基本金을道當局에提供하고돌아갓는바今年新設될龍川公普校는當地로指定될說이라고

慈城

◇石峴協組盛況＝慈城郡三下面三仁洞에서는 當地有志文鵬文金碧外數氏의 發起로昨年十一月十日에組合員二百餘名의出資金一千餘圓으로組合員生產商品의共同販賣와日常生活上必需品의共同購入을目的으로石峴協同組合을創立한바伊來五個月間幹部들의活動으로成績이매우良好하여압흐로發展될希望이만흠으로共間數百圓의經費로事務所를當地에新築中이라는데落成됨을따라事務를一層擴張하리라고

火田民의喜消息＝慈城郡長上面熊岩洞火田民三十餘戶가 사는部落에今春에와서 營林署에서는植樹計劃으로火田民生活을調查하엿슴으로三十餘戶火田民이所轄營林官駐在所에陳情하엿다한바어니와지난三月二十四日에營林署에서는森林계원三名이出張하야또다시植樹豫定地調查를맛치고一般火田民에게對하야說諭가잇섯다는바所有火田을半分하야耕作케될거시니安心하라는말을듯고火田民들은全部를植樹할가근심하든것이半分만植樹케됨으로조곰安心하고잇다고

沙里院

沙里院金組定總＝사리원금융조합은지난 십오일에정긔총회를 무덕관안에서열고일사천리로의사를진행하고 오후네시에 무사폐회하엿다고

◇於之屯水組委員視察＝어지둔 수리조합창립위원 이십여명은 동위원장 리충건(李忠健)씨와 서기 김병일(金炳日) 량씨의 인솔로 남선의 유수한 수리조합을 시찰하기위하야 지난 십륙일에 사리원역을 출발하엿다는데 신문긔자 두명도동반하엿다고

楊州

◇西谷窃盜團逮捕＝작년십이월경부터 회천면(檜泉面)덕정시내에잇는 각상점을관문으로 일반사민에게 일대불안을일으킨 절도단원 유복(金有福)외의 세명은 양주경찰서에체포되어 그간엄중한 취조를밧고 수일전에 경성지방법원 검사국으로 넘기엇다고

◇放火犯逮捕＝자긔의 안해이든 녀자가 개가(改嫁)하야간 양주군회천면덕계리(檜泉面德溪里)륙백삼십칠번지 신숙(申淑)의집에다 지난 이일새벽에 불을지르고 자최를 숨기엇든 가평군(加平郡)왜골사는 권사철(全思哲)은 얼마전에 양주경찰서에 피착되어 이래취조중이든바 지난 십사일에 경성지방법원 검사국으로넘어갓다고

地方人事

▲盧鳳翼氏(慈城郡財務主任)新任人事次去十七日本報慈城支局來訪
▲朴昌元氏(郡屬)同上
▲方承麟氏(慈城公立普通學校訓導)同上
▲李仁敎氏(慈城公立普通學校訓導)同上
▲梁世寶氏(慈城公立普通學校訓導)同上
▲趙命鎬氏(金浦郡陽城面長)新任人事次去二十一日本報金浦支局來訪
▲金弘濟氏(醫生)지난九日咸興上岐川面五老里自宅에서別世

全馬山蹴球聯盟戰

時日 四月二十六、七兩日間
場所 馬山俱樂部運動場
加入金 每團體一圓
申請期限 四月二十五日正午까지
主催 馬山實業蹴球團
後援 中外、東亞、朝鮮 三社支局

紅樓夢 (二)

洌雲譯 夕影畫

【夢幻仙曲紅樓夢(九)】

【虛花悟】
삼춘을못밧느냐 봄엇든복사꽃과
푸르든버들잎은 어떠케되엇느냐
◇ 빗나고고운것이 맑고도깨끗하며
천연스러운것을 다처서업새구나
◇ 천상의요도라도 성하다말을하며
운중의살구꽃도 않다고자랑할가
◇ 마침내때가되면 케라도이울리다
가을을견되는것 본사람누가잇나
◇ 백양손마을에는 사람의울음소리
단풍숲그속에는 귀신의짖는소리
◇ 한울에닿을듯한 거칠은덤부사리
무덤을덮엇으니 하룻며이때에랴
◇ 어케의가난살이 오늘에부자되니
허망한사람들은 힘끌이녹아난다
◇ 봄날에피어나고 가을엔슬어지니
가련한꽃신세도 이같이부닷긴다
◇ 이같은세상에서 살아도고생이며
죽어도접액이니 누군들벗어날가
◇ 서천에나무잇어 이름은파사이니
우에장생과를 연다고말하드라

【原文】將那三春看破 桃紅柳綠待如何 把這韶華打滅 覓那淸淡天和 說甚麼天上夭桃盛 雲中杏蕊多 到頭來 誰見把秋捱過 則見那 白楊村裡人嗚咽 靑楓林下鬼吟哦 更兼着 連天衰草遮墳墓 這的是 昨貧今富人勞碌 春榮秋謝花折磨 似這般 生關死劫誰能躱 聞說道 西方寶樹喚婆娑 上結着長生果

【聰明累】
비재주다부려서 지나치게총명트라
그러나그총명으론 너의목숨갈앗도다
◇ 살아서도네마음이 벗어볼어쳣지마는
죽고보면그성질도 신령탄날헛게로다
◇ 집안도요부하고 사람도편햇지만
마침내집망하고 사람도흘어젓다
◇ 헛되히반평생에 가슴을졸엿지만
흥흥이떠고나니 삼경의꿈이로다
◇ 우르르와지근 큰집이문허지고
깜으락깜으락 등불은꺼지란다
◇ 한바탕실김도 갑작이슬품이라
가련한인생아 장당은못하리라

【原文】機關算盡太聰明 反算了卿卿性命 生前心已碎 死後性空靈 家富人寧 終有個家亡人散各奔騰 枉費了意懸懸半世心 好一似蕩悠悠三更夢 忽喇喇似大廈傾 昏慘慘似燈將盡 呀 一場歡喜忽悲辛 嘆人世 終難定

【留餘慶】
흘너히은인맛나니 남어지의경사로다
음공을쌓아둔인연 어머니의덕이로다
세상사람권하노니 궁곤한이도아주소
공곤도잇어버리고 돈에다만치를떠는
외삼촌과오라버들 볼음탐는뜨시마소
우에잇는푸른한울 가감승제주를동네

【原文】留餘慶 留餘慶 忽遇恩人 幸娘親 幸娘親 積得陰功 勸人生 濟困扶窮 休似俺那愛銀錢忘骨肉的狠舅奸兄 正是乘除加減 上有蒼穹

【晚韶華】
거울안의은정이오 꿈속의공명이로다
꺼맛난그의얼골은 어이그리빨리갓나
머리우의놉은갓은 혁긔운이쳐로굽고
가슴에찬금병부는 번쩍번쩍빛이난다
◇ 벼슬이놉핫스니 위엄은혁혁다만
갓가운황천길이 쓸쓸이기다리네
◇ 예로부터아무아무 남은사람그누구냐
헛이름만남겻다가 뒷사람의입가에나

【原文】鏡裡恩情 更那堪夢裡功名 那美韶華去之何迅 再休提繡帳鴛衾 只這戴珠冠披鳳襖 也抵不了無常性命 雖說是人生莫受老來貧 也須要陰騭積兒孫 氣昻昻頭戴簪纓 光燦燦胸懸金印 威赫赫爵祿高登 昏慘慘黃泉路近 問古來將相可還存 也只是虛名兒與後人欽敬

【好事終】
봄철이가고보니 향내도슬어진다
풍월정고운얼골 패가의장본이라
◇ 세업이떨리기는 경의탓이많앗고
집안이기울기는 녕의죄오뜸이라
(경은가경(賈敬)이오 녕은녕국부(寧國府)이라)

【原文】畫梁春盡落香塵 擅風情 秉月貌 便是敗家的根本 箕裘頹墮皆從敬 家事消亡首罪寧 宿孽總因情

◇ 쌓인죄잇다하면 무엇을말할것가
이것저것좋틀어 유정한탓이로다

學藝

經濟的으로본 李朝末葉史(四)

徐元出

三、國內의生産體制變革과資本主義化

封建國家의 物質的基礎는農民의地稅에잇다 이것을除外하고는 그存立이 不能한것이다

李朝 政府도 그國家形式이 封建的인以上 國家의物質的基礎는 農民의地稅에잇지아니하면아니되고 또事實그러하얏다 그것은 租稅形式이 現物納入主義이고 그納物이 모다農村生産物인 米粟布等인것으로보아서도알것이다

이現物納入인地稅는 資本의本源的蓄積의前提가되는것인데 政治的體制가 完備되어 中央集權의確立과함께 經濟的集中力이 强大함을얻아 自然經濟的形態에서 商品經濟的形態로變形되는것이다

이例 를李朝國家의收入에서도 볼수잇다 即國家收入의大部分인 大同米三手米等은『京城의各官司에잇서서는 常貢에依하야 提供한祭享 御供及諸般經用의需要와 地方廳에잇서서의 民役에依하야 充當된官需를 모다商人으로부터 購買하야 그代價는大同米로서支拂』하얏다 이에 中間商人인 貢人이란것이出現하얏스며 地方에잇서서는 營主人이란것이發生하얏다 이곳에서 現物의地稅는 商品으로再生産되지아니하면아니되게되엇다

그러나以上은 中央政治機能으로서의 **商品** 化이엿스나 農村農民의立場으로서는 租稅는아주商品化하지아니하얏다 왜냐 自然經濟狀態를 維持하고잇섯스나 中央經濟機能이 資本化함과함께 自給自足的 農村經濟를 放任하야두지아니하얏다 即中央에잇서 租稅의自然物引渡에서 貨幣의支拂에 轉化되고 農村의現物納入을 金錢納入으로 轉化하얏다 이租稅納入法의貨幣轉化는 一八四四年(憲宗十年)에 발서 納貢米의一部를貨幣로서納入케하고 이것을結錢이라고하얏다 그後 一八九四年(高宗三十一年)의稅制의整理에依하야

金納 의制를 세워 從來의物納時代의白米를 標準삼고 地方의時價를斟酌하야 結價를定하야 이것을地稅로하고 從來의田稅 三手米 大同米 結作 砲糧等의稅種을 一括하고 一般的地稅로賦課하게되엇다 一九〇〇年(光武四年)及一九〇二年의二次의結價의三分二 及五分의三을 增加하고 다시 一九〇八年(純宗隆熙二年)의 貨幣整理의結果 從來結價를 元及兩으로서 定한것은 모다新貨幣의圓으로 換算케되고 區區한結價의贈減을 整理하야

最高 八圓으로부터 最低二十錢外지 十三級에區分하얏나니 一八九四年의租稅制改革(現物納入에서 貨幣納入에의 改革)時의 一結當稅額의米高를 貨幣로換算한標準及 그道別大要을表示하면

道名	田說	大同	三手米	結作	砲糧	計	一石米價二十二兩五錢으로換算稅額
京畿	四斗	十二斗	―	―	一斗五升	一石二斗五升	二十六兩二錢五分
忠淸	四斗	十二斗	一斗三升	一斗三升	一斗五升	一石四斗九升	二十九兩八錢五分
全羅	四斗	十二斗	一斗三升	九升	一斗五升	一石四斗六升	二十九兩四錢
慶尙	四斗	十二斗	一斗三升	一斗三升	一斗五升	一石四斗九升	二十九兩八錢五分
黃海	四斗	十二斗	三斗三升	―	別收米三斗	一石六斗三升	三十一兩八錢
平均	四斗	十二斗	一斗一升六合	六升六合	一斗八升	一石四斗六升二合	二十九兩四錢

右表 에依할때는 一結當平均稅額二十九兩四錢인故로 이것을標準하야 各道의結價 即一結當額을 定하는同時에 從來田에對한各種名目으로서課稅하든것을 倂하야 이것을地稅라고하얏다 그結價는

一、京畿 忠淸 全羅 慶尙 黃海及江原道의沿海郡結價 三十兩 山郡結價 二十五兩 但山郡結價는 地方의狀況에依하야 二十五兩以下로함

二、平安道結價 十五兩以下

三、咸鏡南道結價 十六兩以下

四、咸鏡北道結價 十二兩以下

(備考)一、以上兩表는 朝鮮財政史에依한 二、米價는白米를標準한時價 三、米一石十五斗

如此 히租稅制度改革은 明白히(農村自然經濟의解體 商品經濟의侵入의 情勢에適應하라고」行한 中央政治의權力에依한 改革이엿스나 決코單純한 物納金納의形式的變革이아니고 封建的農村經濟體制에關한 根本的變革의契機를 作하는同時에 農村을資本主義의渦中에 引擄하는 一大轉機이엿다

그러면 엇더한理由로 政治權力이 이租稅改革을 强要치아니하고는 두지아니하얏는가 그것은 暗暗裡에 外來資本主義는『모든國民을亡滅에瀕케하는 萬一그것을願치아니하면 그들自身도 有産階級의生産樣式』을

採用 치아니하고는 견대지못하는까닭이다 이物納地代의 貨幣地代에의 轉化를 招致하는것도 이壓力이다 맑쓰의말을 빌려말하면『商品生産이發達하야 一定의高度及範圍에達하면 支拂手段으로서의 貨幣의機能은 商品流通의領域外에까지 이르게된다 貨幣는 一般的契約目的物인商品으로變하게된다 地代租稅等은 自然物引渡에서 貨幣支拂에轉化』하게되는까닭이다

東美展과合評會(二)

安夕影

이번東美展에對한遺憾은 다른展覽會에 出品하엿든것이 間或잇는것이다 여긔에對하여서는 合評會席上에서 辨明한이도잇지만 첫소리를지르는마당에 너무도無誠意함을非難치안흘수업다 그리고 現在學生諸君의作品보다도 先輩라고할수잇는이들의 作品이全體로보아 無氣力해보히는것가탯다 엇쌔서든 이東美展은 이第一回의形態 그대로持續하여서는안될것이니 어느분은 이미아카데미에시드른자최가보히는것이다

▽……△

그럿타고 커긔서飛躍하야 새로운傾向을 보힌것갓지도안는이도잇다 都大體 색르조아의社會가 이미 腐爛의渦中에드러잇는것가티 그들이享樂하든 모ー든道樂品도 이미潰腐하얏다 마찬가지로 색르조아社會國家에서 비저진藝術中에 淺膚――그것도 어느틈엔지그悲慘한 殘影을보혀주고잇지안는가? 그러나 그것도 벌서東美展에는少數임을볼수잇고 第二回展에는 그 그림자를 나타내지안케될것이 보힌다 보힌다는것보담도 일즉사러키야할것갓다 여긔서 우리들의藝術이 우리 大多數의民衆을떠나서는안될것도알어진다 우리들大多數의民衆이란 투쟁하고잇다 여긔서 藝術이生活의 反映이라고할하는 그藝術이 우리들에게서流離되어야 할것인가 合評會席上에서 엇던분에郭氏엽는 反駁을當한일도잇지만 이러케 울고짓고 ×를흘리는때에『카렐』가튼 그림 우리들의 ×흔적 ×자죽을다스릴수잇슬가?

다시말하면 歐洲大戰이 藝術上에도큰波紋이잇섯지만 지금의朝鮮과가티 唯獨美術部門만이 이러한形態로持續하여야만한다?가問題될것갓다

여긔에서 合評會席上에서 東美會會員中 몃분의意見을들더보아 이미東美會會員諸氏의 次回作品의 모든部面에는 우리들의 生活距離이나타날것을밋는다

▽……△

요긔서부터는 個人評으로드러가되 合評會의記錄에서 추려서 그대로紹介하겟다 그러고도여긔서부터는 아래에記錄한諸氏를 대신하는것으로만아러주기를바란다

東美展合評會出席者 李承俊、金周經、金昌燮、李鳳濬、林學善、金容俊、李丙圭、李尙範、孔鎭衡、金應璡、都相鳳、洪得順、李馬銅、金應杓、李順石、申鴻休、李永漢、申用雨、安碩柱ー以上諸氏

아버지령압헤

새롬메 安松

아버지!
원망을 커닷부룸에 노사고
숨을 모으시며
하시든말씀
애에 사모처도록 굿엇습니다
아버지ー
열사람 천사람
온세상이 다ー못드러도
나만은 쏫지을 안으랍니다
그길이 펀커나 말거나!

×

아버지!
나는 지금보앗습니다
가기실흔 그길이나마
우숨치며 쏫차들가는것을!
오오 아버지ー
헛우숨을울치며 쏫치하겟습니다
따라야하겟습니다
아ー나만은 그발승안잇습니다
沙漠의길에서 목말라헤매일
때 活命水로 권드려도
차라리 그자리에서
아버지를 좃차가버리랍니다

犯罪問題小論(四)

억지하야逐年增加되나

金一平

그外『카리발듸ー』가 南米曠野를彷徨할때 自己가經驗한바에依하면 强風이襲來할時는 部下가暴動을이르키고 또한그强風이靜止되면 곳平常時와가티그들의擧動이鎭定되엇다고한다 朝鮮에『사람은 山水에따라 氣質을 타고난다』는 俗言이잇다 이것을 科學的으로考究하여보면 物理的原因에不過한것이다 그例로 우리가日常目擊하는바는 島中에居住하는 人民에게는 島嶼民族性이잇고 大陸에住着한民族에게는 大陸氣質이 생기는것이다 또『쏠ー』의말에依하면 高地에生活하는사람은

一大概快活一 하고 低地에사람은 一般으로遲鈍하다고한다

『꾀리ー』가 作成한圖解를보게되면 暴行의曲線이 溫度의曲線과共히 上下하며 그屈曲되는것外지라도 相互關係가密接하다는것을볼때 自由意志를가진 天父의子라고 自矜을마지안는人類는 얼마나甚하게物理的諸原因의支配를 밧고잇는지를 알수잇다 우리가든그方面의專門智識이 업는者일지라도 日氣가조치못하고 음산한때에는 氣分이沈鬱하여지고 日氣가晴明한때에는 爽快하게된다는것과

一春夏秋冬一 의 四期를따라 心的으로 一大變化가생기는것은 다ー經驗하는바이다

第二로 考究하야볼것은 生理的條件이다 生理的條件이란것은 人體의構造 다시말하면 腦及消化機의構造와 神經組織等의狀態를 이름이고 其他不具等도 包含되며 人類의生活이 身體를基因하고 活動하는것이니만치 物理的條件보다도 一層그活動力이 强한것이다

우리는 먼저後天的腦髓損傷에依하야犯行을한一例를『꽥ー리』의紹介한바에서 차저보자

『十數年前 伊太利『론데포』감育院에 한異常한犯人이收

一犯罪性의一

容되엇다 그는前에『로스카나』地方의煉瓦工이엇는데 大端히勤勉하고 端正한職工이엇다 엇던날 平常時와가티工場에서勞役하고잇슬때 突然屋上에서기와가떠러저 不幸히그頭蓋骨을破碎하엿다 그는當場에 氣絶하야 即時病院으로 運搬되어그傷處는 多幸히數個月만에全快되기는하엿스나 前에發生된意外의事件으로因하야 心身에 큰障礙가생기엿다 그는痼疾에걸리는同時에 勤勉과端正은懶惰와放縱으로 變하여 無賴漢이되어버렷다 그는結局 엇던酒店에서 싸홈을하고 毆打傷害罪로 數年間懲役을하게되엇는데

一獄中에서一 는獨房에 監禁되엇섯다 그리하야그의心身은 점점攪亂되고 痼疾도前보다 더욱頻繁히發作하게되엇다 뭘아 그의性格은 더욱더 憂鬱되어 이에興獄도 엇지하는수업서 前記『론데포』感育院으로 보낸것이다

『當時 그感育院에는 알지리博士가 院長이엇섯고 博士는그의心身을 診察後下記와如한結論에 到達하엿다 그의腦髓에는 確實히骨의尖端이찔리워잇다 이것은그가前에工場에서 頭蓋骨이紛碎되엇을때그頭蓋骨의破片이 찔린것인데 醫師가 아직못하고

一手術한것一 갓다 그傷은 性의臨床도學覺여긔에 生된것이다 이가든結論을어든그博士는 곳決心을하고그의腦蓋骨을 버리고治療를하여 傷處도完治되고 痼疾의發作도 볼수업섯스며 性格도 健全하게 恢復되어 그前과가티 完全한사람이되어 退院하엿다

以上에서 본바와가티 身體에 故障이잇슬때 心身에變化가생기여 犯罪키쉬웁다『뻐라ー』氏가 一八八一年巴里醫學心理學會에서講演한中에도『從來死刑執行後解剖를한 犯罪人의全部는腦組織에 損傷이잇섯다』고말하엿다 勿論氏의뜻한바는

一先天的울一 指示한것은 아니라 後天的으로 病其他의 原因으로 發生됨을이름이다 그外에伊太利刑法學者中 가장著名한犯罪學者『롬부로소ー』의 主張에依하면『在監者의大部分은 腦組織에 缺陷이잇다』 하엿다

以上에 引用한바와가티 가장 殘忍한殺人犯은 腦組織에 重大한缺陷이 잇는者로因하야 犯行된다고 犯罪學者들이 斷定하는것을 볼때 그것을 肯定하기에 別로 躊躇하지안는다 그러나 實際로 解剖하여보고 또한 考察에依하야 確實히證明이되엇슴으로이다 그러나 우리는 여긔에 한가지 疑問을 갓지안흘수업다 또

一腦病患者一 이나 『롬부로소ー』가 犯罪狂의 特性中의하나로 列擧된『普通人보다 쌀이기른사람』은 반드시全部犯罪者가될까 萬若그러타면 우리는 그患者를全部社會에서隔離식혀버리거나 或은 壓殺하여버릴權利가 잇지안흔가? 그러나 以上의疑問에 對하야 答하는 것은 몃가지 事實을 參考로 借用할수밧게업다

一、『피넬』의精神病者療法

過去에 科學이 發達되지못하엿든時代에 잇서서는 精神病者는 鬼神이씨인사람이라하고 그들을 鐵鎖로 結縛하야 監禁하여두고 發狂만하게되면 毆打하기를 마지아니햇다 그러나『피넬』이란사람은 前에 取하여오든方法과

一反對로一 그들을 풀러주며 兄弟와가티親切하게 待遇를하엿다 그럿케 前에는他人에게는 그럿케도 猛獸와가티 무섭게보이든 精神病者들은 異常하게도 모험들하며 溫順하게되엇다 이와가티된것은 비록그들의 習能이 病으로因하야 어두워지기는하엿지만 人性의最善의方面이 가장正當하다는것을 그들의態度로서 우리에게 보혀준것이다

非軍事的不服從運動과 苦行의『싼듸』氏(上)

◇그의信仰과三個誓約

『今日의 印度에는『바ー네ー』가업고『카리발듸』가업고 또한『카ー부ー』가업스나 全印度國民議會議長인『야와하랄•네ー루』와가튼 幾多의 果斷性잇는 靑年鬪士가 잇승에도不拘하고 엇재서六十老來의『모한더ー스•카라무산드•싼듸ー』가 國民運動의 先頭에서서 不服從運動을 企圖하고 行程百哩의難路行脚인 苦行에나가지아니하면 아니되엇는가 그리고또엇재서 印度國民은『이싼듸』의行動에 多大한信賴와 熱烈한支持除援을 마지아니하는가 이質問에答하기爲하야는『싼듸ー』主義의大綱과『싼듸ー』가 世界大戰後印度國民運動에與한 指導의効果와 그리고其後에 일어난國民運動의經過를 說明하지아니하면아니된다

……○……

『싼듸ー』는 一八六九年十月二日『가시아왈』州『폴반다』名家에 出生하엿다 그는宗敎心이깁흔 父母의第三子로 망내子息이라고 特別히慈愛를만히밧고 더욱히 그의母親의 애틋한사랑은 그와同時에 그에게 宗敎的情操를 실어주엇다 그는初等敎育을『폴반다ー』地方에서마치고『가시아왈』에잇는 高等學校에入學하엿는데 그의少年時代에는 그리有名한挿話가업다 오즉그가 印度의風習에依하야 열두살에 結婚을햇는데 그夫人이 只今도무준히 艱難의길을 걷고잇는『싼듸ー』를 輔助하고잇다한다

……○……

高等學校를卒業한『싼듸ー』는 即時英國으로 留學하기를 決意하엿스나 그의 母親은『싼듸ー』의 이擧措를 不贊成하엿다 그러나 그는 그에게버서 他日母國印度를 爲하야 有爲한志士가되려고 이것을成就하기爲하야 마음에盟誓하는바잇섯다 그의視野를 四方으로널펴 知識을探求하고 그들들의 쌓고잇는社會의 眞相을 把握하지안흐면 不可하다 그러면 印度의現狀을알기爲하야는 第一먼저 英國本土의內情을 理解하지안흐면안된다고늣긴 그는 屢次그母親의許諾을乞하엿다 그는極端으로 子息의安危를 念慮하는 母性愛는 그들『산나신』寺院에 들고가서 그祭壇압헤서 酒類와肉類와 그리고 女人嚴禁의誓約을하게하고 出發을許諾하엿다

……○……

이리케해서 一八八八年 若冠의『싼듸ー』는 重荷의抱負를 등에걸머지고『론돈』에到着하엿다 그래서 거긔에 처음으로 그는人生이 무엇인가를 認識하엿나 絢爛한西歐文明에 處女的 狡猾 그것은 感受性이 强烈한젊은『힌쓰』敎徒에게 얼마따한 거츠른 衝動을주엇슬外? 그는英國『젠틀、맨、紳士道』를崇尙하엿다 그래서그는『댄스』를배우기始作하고 肉食과 술과 계집이 咫尺에아른거리는것을보앗다 따라서 數次의큰誘惑을늣엇스나『산나신』寺院의盟誓가恒常그의心裡를떠나지안코 不可思議의힘을주엇든것이다(계속)

碧城에서漢陽城外지(四)

鄭順貞

汽車가운데는 坐席이업서괴롭게 서잇는사람이 殆半이엿다 그中에 나의안존엽헤 二十三四歲의靑年이 자리를 엇지못하야 서잇섯다

『아니 다리압흐시지안흐세요』

하고 내압헤안존 젊고 어엽분女子가 그男子에게 未安한드시 말을건넷다

『아이 관계찬아요』하고

▽……그靑年은 謝容을하기는하지만 왜괴로운빗이엿다

『아이 엇재나 내일어설께여 괴안즈세요』하고 女子는부지를못하엿다 이것을보고서야 엇지未安스럽게그자리에 안고잇슬것이랴

『자…여긔안즈십시요 커는서요 도관계치안흐니』하고나는얼는 자리를 빗켜주엇다 그男子는 若干사양을 하기는 하면서도 내안젓든자리에 펄석안첫나 그때에야 그젊고 어엽

▽……업분女子 는 安心된듯이 쌍긋우섯다

이것을볼때 나의마음은 새삼스러히 허급엇다 아! 커사람은 얼마나 幸福한가? 나의孤獨한情緒에 比해서 말이다

五、京城에와서 六個月만에보는 京城은 또 刮目하게變했다 市街美가 더하여가고 機械의騷音이 더하여가고 人波가 더늘엇다

電車를집어타고 南大門通을 지나 本町과 黃金町을바라보고지나가니

▽……**日本人의** 商業界는 陪前의興旺을보이는것가탯다 그리고 鍾路를지나 安國洞에들어서 桂洞골목을 차자들어가니 朝鮮人의商業界는 陪前으로 寥寥하여가는것만가탓다 그러나 이嚴然한 經濟的現狀과는 正反對로 朝鮮人은皮相的으로볼지라도 왜그다지消費的인가만흔가? 모던ㅅ껄의 模倣慾은 느헛청대마진사내가 滿足식혀주며 모ー던색이의

▽……**奢侈慾은** 어느父母가 滿足식혀주는가? 그러나 그들이 사치를 리거나 말거나 내알바아니다 京城이 나를 고히안어주겟느냐? 안해주겟느냐?하는데 京城은 나에게잇서서 고마운 京城이오 咀呪될京城의 分岐이잇는것이다 (四月十五日京城에서)

偉人의私生涯 (25)

佛國宰相 깜베타와麗姬

그美姬의出沒한疑問

自笑生

『레옹•미졜•깜볘타』는 普佛戰爭當時 巴里가 普軍의重圍에빠젓슬때 風船을 타고 城을넘어나아가 諸州에 遊說하야 數十萬의援兵을 모와 敵軍의包圍를 對하야 巴里의包圍를풀게하며 鐵血宰相이라고稱하든『비스마』으로도 脫帽이갈게하면 外國의干涉이 잇슬가하야 저허하게하엿다 이러케 神出鬼沒한『깜베타』의活動도 그만『메츠』의開城으로 말미암어 물거품에 돌아가고말게되여『베르사유』宮殿에서 普魯士皇帝의即位式을 擧行하는屈辱을 當하엿지마는「깜베타」의偉名이 一時는大統領을 凌駕하는形勢이엇섯다 그는共和政體의擁護者로서 佛蘭西共和政體의確立에對하야 至大한功勞가잇섯다

『깜베타』 는一千八百三十八年佛國西南『카울』이란곳에 誕生하엿다 그아버지는 陶器商을 經營하엿는데 그는少時부터 强烈한苦學精勵한結果 辯護士、代議士、新聞記者로부터 漸次頭角을나타내여 內務大臣 陸軍卿이되고 內閣을組織하야 成功을거두엇다 一千八百八十二年十二月 銃砲을掃除하다가 不意에 誤發하야 負傷한것이 原因이되어 四十四歲인壯年의몸으로서 長逝한것은 可惜하다할것이다

『깜베타』는 그生前에 秘密의戀愛가잇섯는데 死後二十五年만에 비로소그秘密가 判明됨을알아 世人을놀라게하엿다 여러가지 艶聞을들하야 그의死亡은 或은愛人의暗殺이나아닌가하고 疑訝에이르릿다 千八百六十九年 그가驍히여 代議士가되어

議政壇上 에서 政界의 雄辯을吐할때에 每日傍聽席에 아름다운얼굴을 나타내는麗姬一人이잇섯다『깜베타』는 奧妙하게생각하엿드니 그後普佛戰爭을지내고 議會가開會될때 그麗姬가 다시傍聽席에나타남을 보게되엇는데 兩人의魅力이 어느덧 서로잡아다리어 思慕하는情을 늣김에 이르럿다 一日은『깜베타』가 어느知友의 집에 놀러갓다가 뜻밧게그리어하든 그麗姬를 맛나서 자미잇게 談話를하게되엇다 이로부터 두사람이 자조會合하야 드되어『깜베타』는 그麗姬에게結婚을 請求하게 되엇다 그러나 그麗姬의裡面에는秘密의事情이잇섯는지 累를『깜베타』에게미칠가 저허해서 結婚을拒絶하엿지마는 두男女사이에

秘密會合 만은 依然히繼續하엿다 그가大統領의候補者로 推薦될때 그麗姬는깁적이羅馬로旅行하야 자최를감추고『깜베타』의名聲을 傷할가 念慮하야 이처럼巴里를떠낫다고하는 童昧의書信을 그에게 보내엇다 한다

『깜베타』內閣이 瓦解된後結婚의希望이 懇切함으로 그麗姬도 드디여正式結婚을 承諾하게되여 巴里郊外에 一戶를 構成하야幸福스러운新家庭을지엿다 그런데麗姬를발게된것은『깜베타』의三十二歲째이며 正式結婚을하게된것은 그의三十五歲이엇섯다 結婚生活은겨우 二個年에不過하엿다

『깜베타』의勢力이 絶頂에達할때 그麗姬를秘密히羅馬로보내엇다고하며 或은그麗姬는

法王廳의 密偵이라고도하며 某國의間諜이라고도하는浮言이잇지마는 이非常한麗姬는 佛蘭西陸軍中佐某의第二女라고할뿐이오 그의正體는今日外지도判明되지못하엿다

식끌누나

趙宗泫

1

굽실굽실 바누질 하시든누님
홍어리 홍어리 타령을한다

◇

매부편지 오면은 바다돌고서
울기부터 하지요 곳잘울어요

2

무슨괴벌 왓길래 커리도우나
나는나는 몰라요 정말몰라요

◇

편지한줄 읽기나 하고서울면
갑갑기나 덜하지 속이나알지

잠든령감

南宮琅

드르등 드르등 코고는소리
령감네 잠들어 코고는소리

―

코ㅅ소리 드르렁 드러삼킬때
배ㅅ대기 부르륵 남산만하네

二

배ㅅ대기 떠러서 불더올으네
배우에 올라가 배ㅅ장구칠가

책보와밥보

朴在瑠

잠결에 후닥닥 놀내쌧다간
희차리 섞거다 종아리맛네
가갸거겨 123 책싸들고서
십리멀리 학교에
다니든책보 우리옵바
나무운 밥보됏다오

×

책보는요 밥보로
되기쉬워도
밥보는요 책보로
아니도오니
밥보가 변하면은
무슨보되나

狂奔 (164)

廉想涉 作
申樂油 畫

분노 (六)

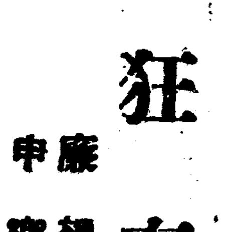

령감과 숙뎡이가 길진수에 관하야 말다툼할제 울순이는 진래를 만나랴갓섯기때문에 진수가 온천서 만난사람이라는것은 엇듯지도못하얏고 또 진수가 다녀가든날 숙뎡이는 귀분이에게 진수를 온천서 본사람이라고, 뉘게든지 말할라고 단단히 일러두엇든것이나 울순이는 결국에 귀분이의입에서 김진수에대한 이약이를 듯고야말앗든것이다 산양개가아닌 울순이는 두손냄새를 마튼것은아니나 집아공기가 위통퉁퉁하니까 자연히 소녀다운민감으로 일종의불안에 싸인공긔를 감각하야왓고 또그만치 손님만한일이라도 무심코넘기는것이업섯다

지금 별안간 정방이가 던지는 진수에대한말을 뭇는것을보고 울순이도 의심이 부적들면서 뭇지안흔말까지 아모조록 정방이의 무슨참고라도 되라고 일러준것이엇다 잠간 정방이는 울순이더러 려관으로 오지못하겟느냐고 무릅스나 밤에 몸을빼처나올수도 업는일이요 커녁을해치운뒤라도 날이점은뒤에 혼자 나가게될다도 못가겟다고하야는노코도 웬일인지 궁금증이나서 못견내엇다 더구나 래일아츰에는 서울을 떠난대는데 그런에 가보지못하면 소식이라도 알아보고십흔중이 낫다 울순이는 진래에게 커녁상을 갓다가주고서

『진지잡수시고 주선생안테 좀 갓다가오서요』하고 부탁을하얏다 요사이 진래는 반은얼이 싸진사람처럼 눈흉분되고분으로 드러누엇기만하는터이다

『그러치요 하지만 웨?』

진래는정방이에게 잠간한번 인사만 다녀온뒤에 못낫낫거녀분에 식후산보삼아 가보고 십기도하얏든것이다

『래일 동래로가신다 기두하지만 지금 뎐화가 왓는데 무슨의론할일이잇스니 날더러오라고하시나 난 몸을빼처낼수가업스니 웨그런나 알아다줍시사는발애요』하고 울순이는 정방이의련락에대한 이약이를 간단히일러주엇다

진래는 밥을먹고 정방이에게로 곳가보앗다 그러나 정방이는 별로 거기대한이약이는하지안핫다 두사람은걸옷이약이로 세상이약이로 면씨집이약이로 화데가 이리커리번해가다가 나중에는 숙뎡이야약이까지 나오기는하얏스나 누구나 료꿀뎌으도록뎌노코 말을하라고는아니하얏다 결국에 원망이돌해어노코 경옥이를 잘날래서 진십으로 어머니답게 섬기게하여야하겟다는데 의견이 일치되엇다

『한데 리군은 인제 엇더케 하실모양이요?』

정방이는 또다시 말을돌려서 인제는 진래자신의문데를 쓰러내엇다

『글세올시다 좀더잇다가 곳 일본으로 가서 더시입학을하겟습니다마는 돈도문데요 입학이 문데올시다』

진래는 자긔의 래두지사를 생각하면 압히캄캄한듯이 풀이서보엿다

『그러케하는것이 조켓지요 운동도 운동이지만 위선은 공부를 마처서야지요 하지만 돈은 엇더케든지 될것이니까 념려업다하드라도 입학이 문데겟소이다 이번에는 당국에서도 출학자를 철더히 육즈한다고 중학생들도 다른학교에는 결네로 박지안토록 엄중한단속을 하는모양이나外…』

정방이도 무수히 걱정을하얏다

『이번사건으로만도 학업을중도에 폐지하게된학생이 부지기수입니다만은 커가든것은금시로 방향전환을하는수도엇고 엇지될지요 정안되면 다집어치우고 어머로 가든지 철커히나서버리든지하겟습니다』

진래는 얼마쯤 자포자긔한 모양이엇다

『중국지방이나 그런데로가면 의과(醫科)를마칠수잇겟고 또그러케되면 한편으로는 운동도할수잇고 한편으로는 개업을하게되기야하겟지요』

정방이역시 이더케컴하여보앗다

『그런데 그건 고사하고 김진수인가하는아이는 엇던아이애요? 웬별안간 무른것는지 울순이는 매우궁금해하는데요?』

진래는 처음의화제를 다시 한번쓰내보앗다

『별일은아니너와 념려말라고 가서 말하슈』하고 정방이도 웃거만하얏다

『울순이말두 김진수인가하는 위인이 좀 이상타고하는데…… 궤서만실핀다』

『별일이야잇슬라구……』하며 정방이는 그도 쓰어서만버렷다

婦人百病靈藥

순레못하는원인

본원에서다년간실험과진보된학리에빗치여제약한것으로부인약에최고권위로근번계획을도아서신데를건강케하야근번치료에신효를엇게되는것은지에데성이곱습니다

그효뎡은혈과부족으로일흥과신데기자연마르고、화색이업는증세와、혈맥이불순하여월경이혹만히나오기도하고、혹은시긔가균일치못하야、조순、주순、금울도되며의외에적기도하며경수가빗이검기도하며、혹덩어리도달에두번도되며、혹액을올기르기도하며、누무고불어도하며、한나오며、시원이나오지아니하기도하고、요통이나서、경도째에몸이노곤하고、압키도하며、경도가막히여서수삭혹은몃해올경도가업고、배속에서적가튼덩이가돌며압푸기도하며、혹적백대하가잇서서항상흐르기도하며、냉이심하여자궁이식이차기도하야이상병으로애기를못낫는것을부인이본고신데조차쇠약해지는부인은본원제약조(種玉丸)를속속청구복용하신후만복을누리시기츅원합니다약가는시험용오원완고용십삼원송료각오십전

不足症及神經衰弱

처음에는그다지념여업시알기어려울만치머리가압흐고、각금현긔증이나고、귀가울어기시작하면、전신이노곤하야가삼이쉐큰하고、사지가무력하며、괴허하야구미가입고、장위가냉하야잘처하며、얼굴이창백해지고몸이더워다찻다하야、허한이나고、숨찬증이시작되여、잠이잘오지안코꿈이만으며수족과하초가냉하야이러케여러가지증상으로변하오면、긔억력이부실하여지고정축증과혈단과해소가생기여권신이점점마르난니이상여러가지증생에한가지라도병증이게시여고롱하시는분이나선호텬부족증과양긔부족으로하야금방사불능하옵신분은남녀로소를물론하옵고하로라도속히본원에계적신긔한비방케장생연수약(長生延壽藥)을시복하시옵약가는시험용육원특품완고용삼오원

淋疾

본원약은화류병전문의학대가선생의다수한병자에게실험한결과신발명한약으로여하한난치병이라도복용한지불과긔십분내에요도로부터고름과부정물을전부세쳐하여경발치아니하고본원에서보증함이다약가경증용삼원중증용오원송료각오십전

梅毒

남녀간매독성에고롱하신분은일긔이긔삼긔을물론하고십년이상된매독이라도완치보증하오니한번복용하시요약가경증용사원중증용칠원오십전

特別注意

근일에유사한광고와부청약이유행하오니각긔주의하시며

但地方에서注文하실時는네녑과병증을자세히기록하여付送하시오婦人科花柳病及內外各科를設置하얏사오니진찰無料藥價實費로하며直接來臨하시오

京城府稀南洞一一〇番地

赤十字藥院

四月二十一日부터
……朝鮮研劇舍新春大公演…… 新作脚本
◇朝鮮研劇舍所演脚本 崔承武脚色 人情劇 아버지를爲하야 二幕 全員總登場
◇朝鮮研劇舍所演脚本 崔承武脚色 活劇 流浪의나그네 二幕 全員總登場
◇朝鮮研劇舍所演脚本 喜歌劇 極樂行呪文 一幕 全員登場
옷피는봄 新劇의봄研劇舍의봄의레파도리를떠기에밧침니다 이는조선극계에最精銳이요 劇에잇는最尖端!
……豫告…… 三國誌 東洋의秘密
高級常設 團成社 (電話光九五九番)

四月二十四日부터特別大公開
◇월리암폭스社特作 시골處女 全六卷 아ー사ー·빗손氏監督 마조리ー·비ー비嬢主演
◇월리암폭스社特作映畵 도렌트大事件 全八卷 레이본드로크리레스氏監督 아와도·호크스氏主演
◇월리암폭스社超特作映畵 最敬禮 全九卷 존포ー드氏監督作品 쪼지오브라이엔氏主演
陸軍士官學校와海軍兵學校라구비ー는아메리카에於하야年中行事의하나이다 그試合을背景으로兄弟愛와候補生生活을描破한映畵는이것이다 여見失치마시라!
(豫告) 잔다크、最後의命令、봄가、激流、王、幸運의돈、쇼ー보ー트、新아靑春
朝鮮劇場 電話光一二八二

當四月二十日(日曜)晝間부터二大名畵特別大公開 메도로골드윈會社超特作映畵
大雄篇 쌩허 全十二卷
鬼才후렛드니부로ー氏大作品 名星라몬나바로ー氏 妖艶메이막가보이嬢 名花베레이프론손嬢 大競演
유나이텟트아지스會社超特作映畵!
室玉篇 魔炎 全拾卷 巨匠、헨리킹그氏心血傾注의大作品 名星로날드콜맨氏 美姬빌마빵키ー嬢 大競演
二大超特選名畵料金大割引提供 階上(大人三十錢 小人二十錢) 階下(大人二十錢 小人十錢)
大豫告 學窓을나와서、久遠의焰、第三大學生活、그래이드감부와 虛僞의旋律、肉體의道、暗黑街、선떼스트、蹴球王
貫鐵洞 優美館 電話光三九五番

朝鮮初有의뷔터폰式發聲映畫
○□△超特作品
말못할事情
提供……朴晶鉉氏
主演……羅雲奎氏
攝影……李明雨氏
團成社

어린이양육과 어머니의주의 (七)

항상세밀한주의가필요

天然堂醫院 李鑾浩

맥박(脈搏)이라함은심장(心臟)의고동이 표면(表面)으로 나타나는현상인데 맥박의 수는일분간에나타나는수를 표준삼는것입니다 맥박수는 년령에따라차이가잇스며 하로중에도신조(晨朝) 낫(日中) 일포(日晡) 야간(夜間)의시간등으로변동이잇고 또외계온도(外界溫度)와심신의안정과 운동또는 음식을먹고안먹은때에 따라그수가 다소이동이생깁니다

맥박의수가 생리적으로어린이나 육신이상된노인은보통낫습니다초생아는맥박에이동이만코 심히부정(不定)하야서 자지안흘때에는 일분간에 백사십(百四十)까지 달하고 잘때에는 따락구십까지 적어지나니이상말슴한바와가티생리적으로때에이동이 생김은 미리주의하야쓸데업시 놀라는일이 업도록할것입니다 십오세로부터 이십세가되면 장년건전자(壯年健全者)의 평균맥이되어칠십으로부터 칠십육의수를 나타내이게되며(육십되는사람도잇슴)로것이되어 륙십세이상이되면 도로맥박이만허

팔십까지 됩니다 또참고될사항은 남자는 동년(同年)녀자보담 수가조금적으며 키가큰사람은 키가적은사람보담 맥박수가 항상적습니다 이상은맥박의 생리적상태를 말햇으나만약여러가지 열병에 걸리인때는특별한 병이외에는 대개체온이올르며 맥박수도놉아서 더하는고로 어느정도까지는 맥박수에의하야 체온의열도를 짐작할수잇습니다 보통건강한 사람이갑작히백이상에이르면중열(中熱)을표시함이요

백이십이 상이되면고열(高熱)을 표시함이며백륙십이상에달하면 매우 위험한증세입니다 그러나 어린아희는원래생리상태로 만흔것임으로 어른과갈라서 결이붑핫 혹이백가시

이는경우가 잇슴으로 벽오신이상슴은 그다지 위험치안흔경우가만습니다대락이와가튼켱은반드시일어둘필요가잇습니다이외에병적으로변동되는것은상식적으로도설명할수업슴으로약합니다맥박이대락이상과가튼생리상태이며 또는변동이잇슴을 알어두섯다가 만약

어린이가 몸이더울때는 맥박의수를 혜여보시고완급(緩急)의 처치를 게을리말어야합니다맥박을 만저보는곳은 왼손이나 바른손이나 어느편손이든지관계치안코 손목상부(上部)엄지손가락편으로 요골동맥(撓骨動脈)을 눌러보실것이며누를때에는 넘우누루지말고 누르는듯마는듯한정도로만지면맥이

뛰는현상이나타나며맥의수를혜이는법은 일분간에 몃번이나뛰나봅니다 또는얼핏이는 관계이되거나 심히놀라거나 열도놉하신경이다소마비된경우에는혹맥박(脈搏)이 각금각금간단이생기는경우가잇는데이와가튼때에는침착히용의처치를하야 뼈돌지말어야합니다

五月 (小曲)

木古京

파릇파릇
하늘에
도리동동동
◇
새가떳네
나르네
탁맘노코
누가누가
저물을
보고만잇나
오월이면
하날도
오늘듯한결

휘파람

趙血海

一

장에갓든 돌오신 우리한머니
후유후유 기픈숨 몰시쉬시죠
니고오신 바구니 내려노시며
굽은허리 손줍고 한숨쉬시죠

二

무얼니고 오시다 허리굽엇나
고개넘어 오시기 허리굽엇죠
무얼니고 오시던 한숨쉬시나
좁쌀서되 무거워 한숨쉬시죠

가뎡상식 약에대한 여러가지주의 (五)

약의작용、용법、저장법

藥劑師 金鐘鉉

라、요-도도룸변마、요-도포롬가-제는모다 방부작용을띄인숨과 가데 이는쓴뒤에는 반다시요긔의 ㅣ체임으로 가뎡에서 만히쓰는마개를꼭마가서 덥지안흔

냉한곳에 두도록하여야 됩니다 그럿치안흐면 효력이차차 업서집니다

바、과산화수소수(약국에서 판매하는 오씨시후루 혹은예두존도 과산화수소수입니다) 보통쓰는 소독제로는 업지못할약품인데 이약을저장할때 조금만주의하지아흐면 약효를보지못하게됩니다 이과산화수소수(過酸化水素水)는 산소(酸素)라는 원소(元素)와 물과결합한것으로 공긔를만나면 곳분해함니다 그럼으로병마개를

여러둔다 든지혹은쓰다가 그냥두다든지하면 보통온도에도 산소와물로분해가되야 산소는긔체임으로 곳날더업서지버리고 남는것은 물뿐게업게됨니다 따라서약효도 아주업서집니다 그럼으로 살때에는될수잇는대로 한번에다쓸것이며 다쓴후에는 마개를 잘마가서냉하고도 일광이빗치지안는 어두운곳에 저장하여야됩니다

사、주정(酒精) 혹은(알콜-) 주정은 에-텔이나

휘발유와 가티는심하지안흐나 불이붓는힘도잇고 증발되는성질도 잇슴으로 병마개를단단이 마개서는 다음에 냉한곳에두어야될것입니다

아、가성나도롬 (별명은가성소-다(苛性曹達)혹은양잿물) 이것은 가뎡에서 세탁용으로흔히쓰는데 피부(皮膚)를 써이는독한성질이 잇슴으로 이약으로말미암아적지안흔폐해를밧는때가만슴니다 이가성소-다를물에푸면외관으로보아서는냄새도업고

빗도업는 투명한액으로 보통물과갓하야 아희들은 물론 이요어른들도 부주의로 인하야 오용(誤用)하는 수가잇슴니다 그럼으로쓰고 남은것이 잇스면 반드시 식긔가아인 딴그릇에담아서일정한 처소에두도록 합시요 그리고쓸때에 주의할것

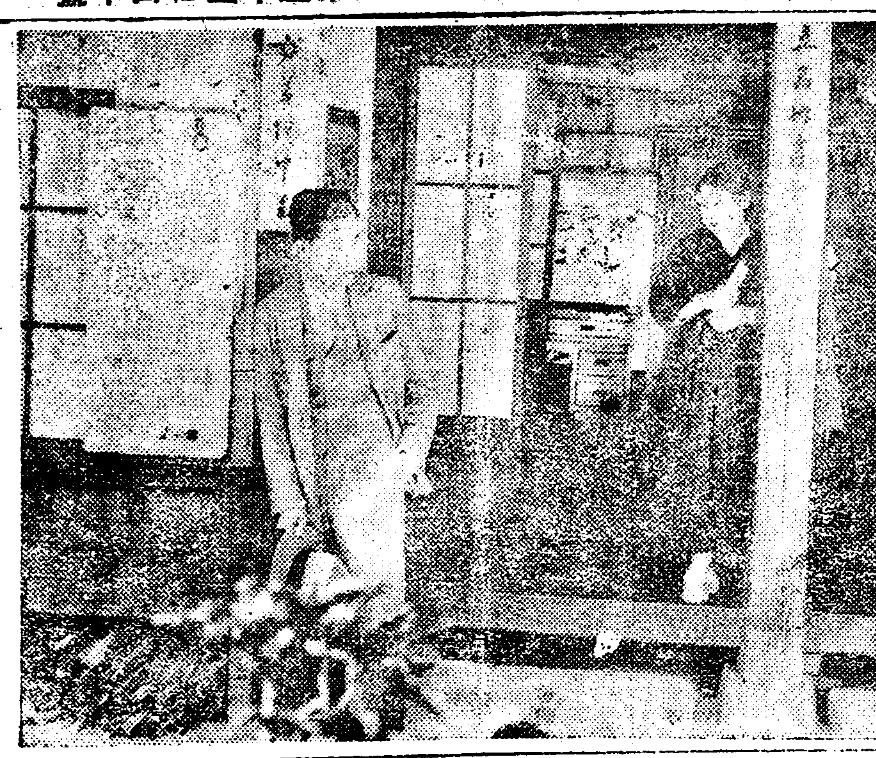

『僧房悲曲』 사진은방금동양영화사(東洋映畵社)에서 진력을드려 촬영중인 문예영화승방비곡의 한장면인데 래월신구일에는 단성사(團成社)에서 봉절한다하며여러가지사정으로 원작과는 내용을고처서박혓다는데 시내봉절 이후에는 일본영화사와계약이 성립되어 일본에수출하게되리라고 한다

체조도『모-던』으로……

映畵演藝

푸로映畵教育論 「二」

高晶玉

二、本論

本論은 條目을列擧하야順次로 論述하려하거니와 임의暗示한바와가티 筆者는『朝鮮푸로映畵製作問題』에關與한部分은後日로 或은先輩에게미두고자한다

푸로意識的映畵

米國映畵 日本映畵歐洲映畵朝鮮映畵를莫論하고 映畵市場에供給되는모든映畵를 한거번에아검러낸後 正確한濾過紙를通하는려닷아 濾過紙에殘在하는部分을 우리 無產大衆에게보여주며 우리의收穫으로하자는것이다 그러함에는 正確한濾過紙가가장必要하며 重要한것이니 우리는『맑시즘』과『싸네마』의兩便을 徹底하고豐富하게認識한미듬性만흔 映畵批評家를가저야하는것이다 그들映畵批評家는가장公正한마음으로 大衆에게어느常設館에서 엇던映畵의 엇더한部分을보지안흐면아니된다는것을 指示하여야한다

常設館의團境을 撤廢

筆者가여긔서 日本映畵가大部分供給되는 日本常設館에가기를躊躇말라고勸함은『君戀し』類의『쎈티멘타리즘』이나『東京行進曲』類의『모던이즘』에 讚歎하라함이아니요 또『忠臣藏』類의 封建的『이데오로기-』가『忠孝』를絕叫하는反動映畵를보라고 함이絕對로아니다『新女性鑑』『生ける人形』『都會交響樂』『何が彼女をさうさせたか』『汗』等을 濾過하야서殘在物이조금이라도잇는『푸로레타리아』的映畵라도 보라는것이다 亞米利加의레뷰-『짜스』의世紀末的黃金亂舞보담도또『첨은이의노래』類의 姑息的 作品보담도 좀더보람잇는무엇을 發見할수잇다면 常設館에團境을만들必要가업습니다는말입니다

푸로映畵雜誌發刊

映畵人은 映畵雜誌가必要하니더구나 푸로映畵人은 그들의擁護紙가 切實히必要하다 大衆의指導 理論鬪爭 新映畵紹介等等의重大한任務를 朝鮮에잇서서는이처까지 나의新聞雜誌의 한모통이를빌어서 俳優의褪勘가役割을하야왓나 近者『新興映畵藝術同盟』에서 그러한企圖가잇다하나 皆散되는 것까지도 萬金을期하야 금수린 朝鮮의映畵大衆을 吸收할만한 妙技를發揮하야 하로밧비市場으로出現하기를苦待한다

映畵界風聞

◇ 동양영화사에서촬영중인『승방비곡』의 옥외촬영을하느라고 박비곡이 홀차로나가서 김연실(金蓮實)양이자동차박퀴에치어서 중상을당하는 장면을 박히다가 정말자동차박퀴도 굴러들어가서아커렁게도손파다리에 그범시안은상처를바더일주일동안 이나치료를 밧게되엿다는데 그덕택에 도로혀그장면은 아조여실하고도 심각하게박혀젓다고 천재재료가 아닌것도 정말이라고

◇ 온나 온나하고 십년동안이나 서문만놋튼 우슴과눈물 나라의중산노펴왕(中山幅王)『창울린』이류월에는 돌림업시 일본에온다고 그래서『창울린』당으들을

◇ 항일에정신이업다는데『떠그룬이오각방면에서 벌서부터한한더쓰』내외가 왓슬때보다 더평성하리라하니 가득이나 조그만롬동이가 아조잡으러지지나 안흘는지 지금부터걱정

◇ 상해(上海)에서제일가는천일영편공사(天一影片公司)의사장은일본에와서『마키노』의대표와교섭을한후 제일회 공동작품으로 중국정석규 춘(椿)을『떠나크』『식토-키-』로 제작하기로결정하고 동회사의 중요한배우삼십여명이 일본으로 건너와서특별히 출연하기로는데 그리고 다음작품은 중국과 일본이합동을하야 순전한동양적 영화를발하도록 계약이 성립되앗다는데 그대신으로『마키노』의영화도뒤늘나어 중국으로 수출이되리라한다 조선의영화인들이 돌의면중동이만 둘벅거릴일

世界婦人巡禮 (十)

사진은몽고(蒙古)부인의모양이올시다 홀필렬(忽必烈)이원(元)나라를세우자 한참망년은중원(中原)을호령한일까지잇섯습니다

科學小話

공긔의중량

『쑤・하-쎌』이라는 과학자는 공긔(空氣)의 중량(重量)이 약五○○○○○○○○○○○○○○○○○○돈(噸)가량이나된다고계산을하엿습니다

그런데 이중량의 반가량은바다우로부터 겨우 세마일(哩)되는 그사이에잇습니다 그리고사분의삼은 바다우로부터 칠마일가량되는그사이에 잇습니다 그리고 또지구(地球)의 대긔(大氣)의사분의삼은 거의『에베레스트』산의정상(頂上)의그아래에 잇다고합니다 공긔의용적(容積)과 중량과는 틀린다릅니다

지구상의 물의중량

중량에잇서서는 지구의 견고(堅固)한부분의 중량의 일백이십만분의 일밧게업고 또 백칠십분의 일밧게업지만 그용적(容積)은 참으로 놀별만치큰것입니다 이백마일의 상층(上層)까지 그것은 지구의 전용적의 륙분의일 오백마일까지 가자면거의지구의반분이나됩니다

벌(蜜蜂)의활동

벌(蜜蜂)과가티활동을잘하는동물은 업습니다 보통한것(巢)속에 약일만팔천의 벌이들어잇습니다 그 총중량(總重量)은 삼십칠폰드나됩니다

그런데 그것은 일년간에이십폰드로부터 오십폰드(여섯판가량)의 꿀을만듭니다 그리고그꿀은광대한지력(地域)에서

수모를밧으로부터모여드린것입니다 벌의 부지런한것은참으로 놀별만한것으로 일온스속칠홈메반의 꿀을 만드는데는 약이십만이라는 만흔꼿을차저단이지안으면아니되게됩니다 그러기때문에 벌의날개가 일초간에 일백구십회가량 회전하게되고 매일가티 이러케소모되는 에네기-야말로 참으로 놀별만한것입니다 꼿속의 꿀즙(蜜汁)은벌의 혀끗으로 흡수(吸收)하여가지고 잇는 꿀주머니속에 너케되는데 이때 소화(消化)가되어 꿀로변하여지는것입니다 그것이 엇더한 화학작용(化學作用)으로 만들어지는지는아즉 그것을

아는사람은업습니다 벌에거사람과 몸을 굽것가튼먼그 이것은몸도 변하게하지만 그 나지안습니다 그러치만 왯으로부터 얻는물에는 무슨까닭인지 몸을만할거가됩니다

신체의변화・에대한지식

몸의세포(細胞)는 항상 교대(交代)하여마지 안습니다이(齒)의밧속과 뼈의 엇던부분과들처하고는 몸의 각부분은거의다항상변하고잇습니다 다시 말하자면낡은것과 새것이 늘밧귀고잇습니다 몸의 운동을위하야그것을만들어 주는 세포가항상버리는까닭입니다

우리들이 음식을먹지안흐면 아니되는 리유는여긔에잇는것입니다 정직하게 말하자면 우리들의몸의 각부분은 매일매일죽어버리고 그대신으로 또매일 매일 새로히생겨나는것입니다 그러하야 만약 식물(食物)을만드는 모든분자와 몸을만드는 모든분자에 표(票)를 써어놋수가잇게된다면 우리들의 신체의 모든부분은칠년간이되지못해서 전연히 변경한다는것을 발견할수가잇슬 것입니다 그러면그와 가티몸의 세포가 한결가티변한다고할것 가트면 우리들의몸의특증은 웨남느냐 하는의문이생기는것이지만그것은각세포는왜 지고 생기기고 할지라도반드시

그와가튼 특증을가지고 잇는것이 되기때문입니다 두뇌(頭腦)의 세포도 역시교대(交代)하지만 긔억만은남어잇게됩니다 다시말하자면 세포는모다 이전의 세포를 따르게되는것입니다 그러나 피외(皮外)의것은그럿케 전해지들 안습니다 말하자면 백발을 검게물드릴지라도남지안는 것과가튼것입니다 다털이자라갈것가트면그것색리가 하야케보혀오는것은 그증거라고 하겟습니다

라듸오 (廿四日)

午前十時三十分氣象概況、各地天氣實況 ▲十一時○分料理『오박나물』日用品價格▲正午時報、뉴-쓰

午後○時二十分浪花節▲二時十五分婦人講座▲三時四十五分뉴-쓰▲五時三十分英語講座▲六時○分管絃樂▲六時三十分뉴-쓰▲七時二十分南道短歌▲七時三十五分이야기▲八時○分落語▲八時三十分三曲合奏▲九時○分脚本朗讀(東京)▲翌日順序、演奏、氣象概況、各地天氣實況、時報

少年小說 기름마른밤 (二)

玄東炎 作 W生 畵

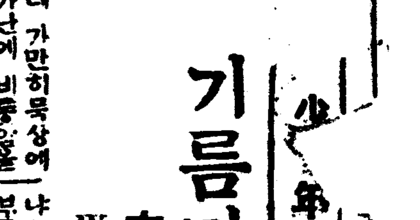

빗나는 별빗아래 가만히묵상에 잠긴홍남이는 가난에 비롯으로 더욱어나 늣기게 되엿습니다 너간을헤한 주인집 건는방…… 미다지로써는 심속권농 불나이 아스갓、시 마당기를 빗치고잇 습니다!

쥐죽은듯한 고요한 방속으로부터는 그집아가씨도련님의 숨소리가한데 어울려흘러나오고 책걱책걱하는 시계소리는 그들을 더욱 단꿈속에제로 억그는듯합니다 ――이모고는 소리를 듯고 잇든 홍남이는세상이 모순됨을 발견햇습니다

나는밤에 단잠을못자고 공부를하라도등불이업다 만은저주인집학생들은 심속권등불고 화려한방속에서도공부하기가실허잡이러케홍남이는생각할때흡도 안자는참구려이놈이로구나!』밧을직하고 잇는권등불이 격이나앗가운게생각되엿습니다? 그리고기렬하게솟나 에게빌련을 수업슬가?하는안탁가운생각도 낫습니다

그러나세상은 홍남이의 요구하는마음을 드러줄수 업다는것입니다 비단이것뿐만 이것습니다! 주인집학생들은 장마통에 조쌀이무른썩어 나중에는 버리게가지되어도 배곱흔 사람이한되박위려가면 그들은 쑥얘쑥얘 하는것이엿습니다

홍남이는 커도아지못 하게아좁은이입가에서흘러나왓습니다 "세상!"하는부르지짐이 한참이나 비통한 생각에잠겻든 홍남이는 무슨새로운 결심을한듯는지 방문을 종용히열고들어가더니 책작와 연필을주섬주섬 쳐보에 우려가지고 다시방문을 열고나와어데론지나가려할때이엿습니다

장상긴긴해를 온종일 주인집 빨래해주기에 피곤할대로 피곤한홍남어머니는 고만 깜박잠이 드럿다가 방문여는소리에 깜작 놀래여 나아가려는 홍남이를 붓잡앗습니다

「애홍남아! 바어데를가는셈이냐?」

「공부하려갈라햇서요!」

「어 이아인밤중에 뉘집으로공부를간단말이냐?」

「어머니! 그런게 안니라커! 행길가에 매여달린 던등불아래 가서공부하고 드림올게요!」

「어머니 일랑은 먼저덤고주무서요!」

홍남이의 이가튼 말소리에그어머니는 놀내지안흘수 업섯습니다

「이어야! 그게무슨맛친소리냐? 안인밤중에 행길가에서 공부를한다니 세상에그런놈이어데잇단말이냐? 그런 쓸데업는소리는 두번도말고 어서자고내일일속 어너날어나서해라」

「아이야요 어머니는 래일시힘이업마나 어려운걸아시지도못하고 그리시지만…… 꼭―한시간만! 네? 어머니―」

이가려 줍니는 홍남의말소리는 떨렷습니다

「안될놈이다 잘어먹시도못하는것이 밤공긔를 쓰이면당장 병이됩친나! 글세 죽으면공부는 다헤 무일해는것이냐?…… 홍남아! 너그런지말고여긔잠간잇거라 내기름사 가지고 올거이니―」

이가튼 어머니의 말소리에 홍남이는 한편으로 무한히 깃버하엿지만 또한편으로는 의심스러웟습니다

「어머니그게무슨 말슴이야요? 앗가업든돈이 당장어데서생겻그요?」

「그런게아니라 지금가만히생각하니 하은주(銀珠)가치마해입겟다고 삼씨(人蔘種子)를 심어 한푼두푼 모와둔것이 생각나는구나! 치마는이다음 돈생기면 돈육셈업고 우선급한데부터 먼저써야 되지안켓니?」

「그럿치만 어머니그어린것이 손등을 혹혹무러가며 온종일종자(種子)를심어 오전(五錢) 칠전(七錢) 이러케버려서 모와둔 돈을 집어쓴다니요?」

한푼보태지는못하나마 이더케 그애돈을 쌔서쓰?요? 전번에도 날보고 지금십사전이 더잇서야치마한감 돈을 돈이뫅되는데하고 애걸인데요?」

「안이지금은 종성설하지만네게다 커급에 셈업고 비가이다음버러 셈업고 그보다더 조흔치마 커고리감 돈어주게되면 조치안흐냐?……」

이러케말한 홍남어머니는은주의 꼿감갑을 뒤저서그모하든 돈을 쓰내가지고기름병을들고감감한 밤길로 기름을 사러나갓습니다 그러나 때는어느듯날한시가 지내서 가개분은 벌서닷친시오래엿습니다

염체좋물고하고 가개문을 흔들어 자는주인을이르커 홍남어머니는 기름을사가저과 오시엇슴니다

어둑컴컴한방안에는 다시 등잔불이 켜시개되엇고 등불잇혜는 어린홍남이만이 졸린줄도 돌으고 래일시험공부에 골몰하고 잇슬때 밤이점점지러갈스록 기픔도컴컴 조리들어갈 땐이엇슴니다

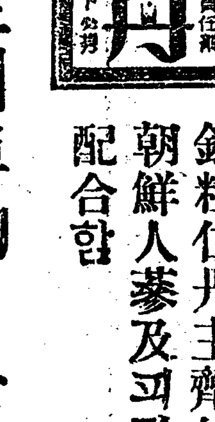
小粒 大粒 仁丹 四寶工寶在剤 ポケット必携

악심구토에卓効잇는 銀粒の仁丹 (은 인 단)

銀粒仁丹主劑外에貴藥 朝鮮人蔘及피타민B를 配合함

◉仁丹은 鎭頭、眩暈、精神疲勞、口臭芳香、保健效能을爲하야
氣分이납분때 口中惡臭時 勤務工夫時 疲勞倦怠時 運動散步時 乘車旅行時 食前食後 宴會與酒時 訪問接客時 惡疫流行時
等日常이우리의良藥으로외二、三粒式活用하시라

仁丹のハミガキ・仁丹の体温計

一般痔疾特히 難治의痔疾를 速히治療함 (坐藥・軟膏)

痔疾

適應症 內外痔核、痔出血 脫肛、肛門裂傷、痔瘻、分娩後의脫肛、會陰裂傷…等

根治新藥 체루미씬

(各地藥店販賣)

大阪市道修町 藤澤友吉商店 支店 東京・京城

東洋映畵社作品 萬全을期한 必見大作品 原作의偉大 映畵로서 尖端 期待하라

僧房悲曲 撮影中

△原作…崔獨鵑 脚色監督…李龜永 撮影…李明雨
△李圭卨 尹逢春 成春姬 金蓮實 鄭淑子 共演

朝鮮日報京城販賣所 電話光化門一八七番

ライオン齒磨 (라이온)

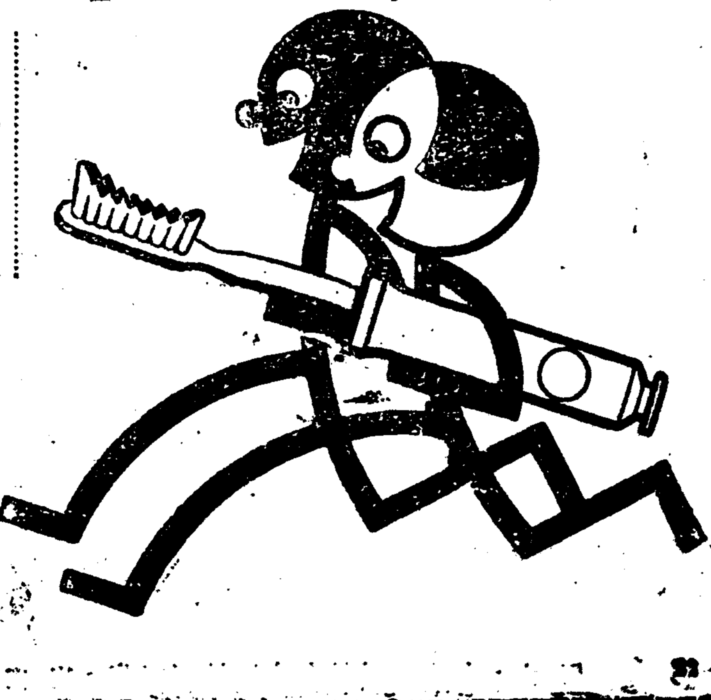

健康을目標로 하나、둘、셋! 라이온쓰고서 邁進한다!

本舗 小林商店 東京・大阪・名古屋

農事欄

穀雨節과農村……撥任記者

浸種과모자리에對한멧가지注意

◇

그런데揚木苗板까지는參하지안타하더라도 短冊形苗板까지는全部施行하여야될것이니 短冊形苗板을만들어논後 堆肥를適當量 油粕(大豆粕、胡麻粕、綿實粕等) 四十匁乃至八十匁過燐酸石灰二〇匁 人糞尿二升(人糞尿를使用치안는境遇에는硫安十五匁乃至二十匁施肥함도無妨함)木灰二三升을 原肥로하야上記肥料와 흙과混淆식히어充分히配合한後 再次整地를하야播種에適當하도록맨들고 播種前日種子를건저올녀어 翌日早朝無風時에播種함이좃습니다그리고그다음에는 가장重要하야

조금이라도等閑히하지못할播種量에關한것이니 播種하는데薄播(드물게뿌리는것)와厚播의두가지區別이잇는바 이두가지에確然한 限界는업겟지만 所當리農家在來播種量을보면 所當一升以上은問題업시厚播일것입니다 그런데利害關係가엇더케되느냐하면 薄播일수록 모에莫大한好影響을 쉬치어 그利益點으로發芽가良好하고發芽된싹에相當한距離와間隔을주는外에 陽光을잘取하고肥料의配分이均一케되어生長이迅速하고强하야 病虫害에對抗하는힘이굿세고 本畓에移秧한後에 모는危害를旣倒할만한 强한벼가

되고 모자리뒤에間隔이넓은關係로 分蘖(가지치는것)가만히되아本畓에 移秧하기前에(厚播時에는移秧後分蘖이됨)分蘖되어 本畓에가서는 分蘖에消耗되는養分과 힘을成長에만쓰게되는故로 그만큼生長이迅速完全할것은多言할것업습니다

◇

그리고朝鮮에서는 每年移秧時旱魃이繼續되어 用水不足으로移秧을못하고 하늘만처다보며오는비나 來日이나하고기다리게되나니 이가튼特殊하게移秧時에不滿을가진 朝鮮에서는 이點을念頭에두지안흐면안될것이올시다 이旱魃의對策에第一重要한것이 薄播가되겟슴니다 前記한 바와가티 薄播할사록 모판에서分蘖되는 故로 若干時期가느저러라도 薄播모면 收穫에影響이업시될것임니다 南鮮某日本人農家에서는 所當五시播를하야 移秧適期가六月中旬인데 七月十日外지만移秧케되면 收穫에大端히減收가업스리라고 豪言한일外지잇섯다합니다 이것은薄播모는分蘖가充分이되야 늣게移秧하더라도移秧時株數를 十五六株로하야(適期에는六七株) 本畓에서더以上分蘖을 식히지안이하고 分蘖하는힘이成長에돌게되는故로 따라서多少時期가늣다하더라도 넉넉히代充하게될것이올시다

◇

薄播의利益은 上肥條件外에도 여러가지點으로보아 等閑視하지못할것이올시다

그러면播種量은 얼마가適當하냐하면 五六年前까지도所當五合을獎勵하얏섯는바 그만콤漸業이進步된까닭인지 지금은所當二合乃至三合을獎勵하는데 者는 이에서더나아가所當一合으로하고십습니다 農家에서는 말하되面積이만히드느니하지가만히드느니苗이더드느니 肥料만은이것만은모든것을犧牲하야서라도 施行해야만 될것으로 決코二合以上은 넘지안토록하기를바랍니다

그다음은 播種時期에關한것인데 播種適期(中部標準)는四月下旬以前의適期로 이보다일은스록結果가 良好하다 그런데 한가지注意할것은 朝鮮氣候가 四月下旬이라하더라도 夜間氣候가寒冷한때가만흔故로발아우일즉播種하야 寒冷한氣候에影響을밧게되면 도리어滋味스럽지못한現狀임으로氣候를參酌하야 氣候가許諾하는限度에서일은스록조타는것입니다 그리고모자리播種後에注意할것은 몃가지들어보면 灌水排水의關한것인데 모자리에는恒常灌水들엇게하야 모몰썩하게하는것이 重要한것인바 水稻는것은 元來물이 업서서는 안되나는것이아니라 他植物에比하야 比較的물에서 잘자라는性質을가진것이다 그런데水稻라하야항부로물만히대면되는것으로아나 이런觀念을打破하여야할것입니다

◇

그러한關係로물을程度以上必要한分量以上에대인다하면 害이어害가될것은定한理致올시다 그러면어느程度로 灌水를하면조호냐하면 모의成長에날아달으겟지만 晝間에는三分以下로하고 夜間은一寸以內로할것인데晝夜에區別을두는理由는晝間은氣溫이놉흔故로얏게하고夜間은寒冷한故로깁게하는것입니다 (물은氣候를調節하는 作用이잇서더울적에는덥게하고치울때는 덥숨게하는關係로) 물을얏게대는理由를말하면 물이얏틀수록 太陽光線의射熱을受하는時間이짤버업는데 뭐지고象하야 高溫이되어地溫을上昇케하고土地의모든理化學的作用을促進식히어 그만치生育에好影響을줄것입니다 그리고反對로깁게灌水하면 苗勢가軟弱하여지고 丈만놉하저서苗로서價値가업게됩니다 이런것을參考하야某條룰水深을얏게하고 三四日或은五六日만에一次式日干을시키어苗勢를强케하게하도록할이더욱조흐일입니다 그리고그다음에는 除草補肥에關한것인데除草는回收가만흘수록조코補肥는發芽後 苗勢에依하야硫安二〇匁―三〇匁와過燐酸石灰十五匁嫩撒을 施肥하고 移秧一週前第二回補肥를하야 移秧하더라도 모자리에서가진肥料分을 本畓에가서發揮할수잇게하는것이좃습니다

移秧關係의것은 다음機會로밀고 이번에는이것으로끗침니다

―끗―

朝鮮酒素의發見은 一千萬圓生産費節約

【外國酒와比較하야아모差異가업슬것】

酒稅令도變更이될것갓다

尹氏의發見과그批判=一記者

尹儀榮氏가多年苦心硏究한結果 麴子업시釀酒한다함은二十一日本紙에報道되엇거니와이것을좀더具體的으로說明하야世間의批評에附코자하는바이다

元來술이라하면(朝鮮酒外)一定한釀母菌이잇서該菌을 培養식히어一定不變하게同一한成分의酒를製造케되고 正宗에는正宗釀母菌麥酒에는 麥酒釀母菌葡萄酒에는 葡萄酒釀母菌이잇서各其固有한釀母菌이 一定한役割을하고잇스나 朝鮮酒에限하야서는 釀母菌이업고麴子안에잇는 麴菌이잇서麴菌의作用으로釀酒가되는데 麴子안에麴菌이라면外國酒釀母菌과如히一定한作用을하는것이아니라 第一圖에 圖示함과如히有效菌有害菌이 混在하되狀態、形容、分量等이 千態萬狀인故로 作用이各異하야辛、酸、甘、味等에 各色이고特히『푸제루』成分이包含되야飮酒家에頭痛症을주어可히酒의價値가업는바 今番新發見된釀造法은朝鮮酒의缺點을업게한다

新發見된것은『朝鮮酒素』라하는것인데乳酸菌이含在하야(日本淸酒에는乳酸菌이잇서釀母菌을保護하며드되自體를犧牲식히게되어自然純粹培養함을得함) 釀酒에莫大한도움을 주고朝鮮酒가前記와如히各樣各色이되는原因은麴子中에潛伏하야잇는有害菌의作用으로因함인데新發見酒素에는第二圖에圖示함과如히有害菌이絕無하고有效菌뿐인關係로外國酒와如히 成分이一定하야 自然純粹培養을하게되고朝鮮酒에惡斷인『푸제루』가업서極히良好한酒를釀酒할수잇다

그러면 製造順序가엇더하게되느냐하면『朝鮮酒素』를培養할때外지妙技가될것이지 그後에는大端한問題가되지안는데 『朝鮮酒素』를培養하야가지고蒸米에다酒素를繁殖식히어 七十時間이經過되면『酒素米』가되어 (酒素米가在來麴子와가튼役割을할것) 酒素米를가지고는普通家庭에서도容易히釀酒할수잇고外國酒釀母菌는培養하는데 弊端이잇스나『朝鮮酒素』는培養할弊도업고極히簡單히製造할수잇고酒素五〇匁의 微量을가지고 『酒素米』一石을製造할수가잇스고『酒素米』를製造하기外지費用은在來朝鮮酒에比하야 量으로나質로나生産價値가增收가되어增收되는것으로費用을넉넉히相殺할수잇다하는것이올시다

上記의實驗結果가다만試驗管안에서나타나는現狀이아니라 이미發見된지는三年이란時日을經過하야 一二次의實驗에 웃친바가아니고數十次나同一한實驗結果를내이게될뿐아니라 大量的으로도實驗한結果를엇게되고多數한사람의 耳目을驚動케한事實이잇는것이다

이것이萬一朝鮮全體的으로實行된다하면麴子界에如何한影響을밋칠가? 數字的으로記錄한다하면下記와갓다

一、生産費中麴子代金一千餘萬圓을省略함을得할것

在來麴子消費額 一〇、二二六、〇七七、五 圓

麴子工廠額 七、〇二九、四四〇

釀造者自作 三、一九六、六三七、五

麴子用途

濁酒	一、三[illegible]石에對하야麴子	(酒一石에六圓)	七、九[illegible]圓
藥酒	八三、七四〇石	(同 五圓)	四一八、七〇〇圓
朝鮮燒酒	二四七、二四九石	(同 七圓五〇)	一、八五[illegible]

朝鮮酒素로釀酒케된다하면下記의效果를엇게된다

一、酒質이非常히向上되는故로 需要가增加되고風味香氣、色澤酒精量、衛生關係等確實히 理想的高級朝鮮酒가될것

二、工程이至極簡便임으로安全速成이될것

從來方法은麴子有害菌으로하야금勞가多하고功이少한反面에朝鮮酒素를使用케되면自然純粹培養이되어모든弊害를一掃하되特히醱酵中貴重한乳酸이多量發生하야醱酵나製品이 良好케될것

四、全鮮의 酒質及釀造方法이統一됨으로 監督의便이잇는것

五、製酒의 耐久力이非常히强함으로商品取扱에 便宜할것

間接効果

一、從來朝鮮에 小麥收穫高一百七十餘萬石의 半分은麴子原料에 犧牲하게되는故로麴子가全廢된다하면 그만한耕地洗用또는小麥輸入을 防止하게될것

二、從來麴子從業者는『朝鮮酒素』에轉業하면 資本固定이少하고兼하야 安全敏活히事業商賣를免할것

朝鮮酒素發見者의 今後進行方針의意見은下記와갓다

自己가如此히 苦心慘憺하야이만한것을 發見케된것은個人自身의營利를 圖謀하자는野慾도안이고다만 朝鮮酒界에一大功獻을하자는意志인바 이제發見된朝鮮酒素는自己가製造하고(技術關係)朝鮮酒素를麴子業者에販賣하야 麴子業者는『酒素米』를 製造하야一般釀酒業者에 販賣케한다하면麴子業者에 失業의憂慮가업슬것이라고」말한다

總督府稅務課淸水技師를訪問하야 今後『朝鮮酒素』에關하야取扱方針을 무르니該件에關하야考案中이나 當局으로確的한實驗을 하야보기前에는지금에무어라고 말하기힘드나朝鮮酒素로서 朝鮮酒를製造한다하면(麴子업시하게되니까는) 朝鮮酒라고名稱부치기가難한故로 酒稅令에關係된다는意味의말만한다

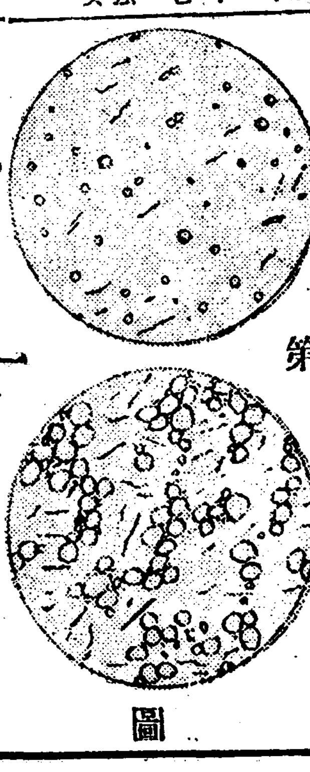

第一圖

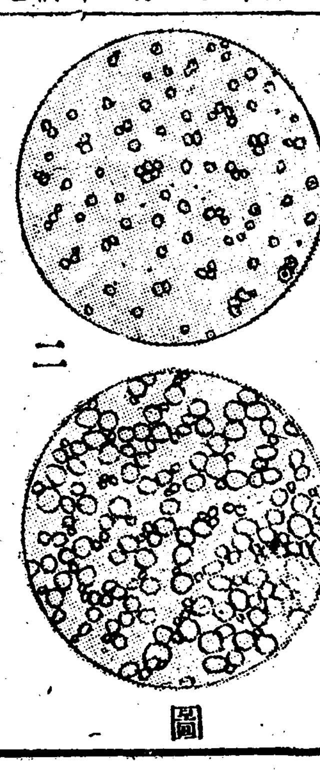

第二圖

紙上陪審

【質疑規定】▲官製葉書를使用할일▲行文은極히簡單明白히할일▲表面에『紙上陪審』이라明記할일

【問】 甲이乙에게와서某雜誌社支社長되기를 圖함으로乙은承諾하얏더니 甲이말하기를支社長이되면 保證金二百圓以上을積立하여야된다고함으로乙은現金이업다한즉 甲은돈이업스면約束手形도 조타함으로乙은其後連帶保證人될 사람을求할수업서 自己의親友인 丙의印章을僞造하야 二百圓의 約束手形을 乙에게振出한後 乙은甲으로부터 一切事務를引繼하고 支社를經營하야 오든中代金未納이만흠 關係上廢止하얏는데 甲은乙에게 雜誌代金이二百圓이되어 手形을丁에게넘기엿다는通知가온후 몃칠아니잇다가丁은 乙을걸어代金請求訴訟을提起하야 法廷에서和解되어二百圓을 갑기로하얏는데二個月後에百五十七圓은갑고남저지는一個月만 기달려달나하고乙은遠地에出他하고 업는中乙의保證人되는 丙에게 其後金을請求한바 丙은그런일이업다함으로 丁은곳 그事實을들어乙을 告訴한바(文書僞造印章僞造)乙은그런內容도 모르고遠處에서 殘金四十三圓을丁에게보내주엇슴니다? 그일이엇더케되겟슴니까 告訴가成立되겟슴니까

【答】 印章僞造行使有價證券僞造罪가成立됩니다(辯護士李宗璽)

【問】 一、小作人에게地稅를領收하면如何히될까요小作權移動에對하야小作人이地稅納入하얏다고故障을申立하면如何히될니까 二、司法代書不用의法律書類을求하라고하는데어데로求할까요 三、密酒其他罪로罰金을當하게되엇는데財産의程度에依하야罰金을定함니까 四、借用證書에收入印紙를添付치안흐면如何히되오며必히債務者印章으로消印할까요(安興出)

【答】 一、地主小作人間合意로小作人이地稅를納付함은何等關係가無하며小作權移動에對하야問題가無하외다 二、自治館出版의書式大全을東洋書院에請求하시오 三、借用證書에印紙를貼付치아니하면 紙代의三十倍의罰金에處함니다 債務者가消印하여야합니다 四、罰金은罪狀의輕重에依함니다(辯護士李宗璽)

【問】 甲이乙(戶主의末亡人)에게金錢을貸付하랴하는데乙의子는未成年임으로버려아직相續치안엇슴니다甲乙或은乙의子戶主三人中에누구名義로貸付하여야安全하겟슴니까(一問生)

【答】 相續人되는乙의子에게貸付하는것이安全하외다 그러나未成年者이면親族會의同意를得케하시요(辯護士李宗璽)

【問】 本人이本妻와意志가不合理한故로離婚하라하오니萬若女子便에서告訴하거나損害賠償請求하는때에는如何한手續을하여야합니까(松興 顯 生)

【答】 裁判上離婚은原因이잇서야하오離婚에原因이男子便에잇스면損害賠償의責任이잇소(辯護士權承烈)

【問】 저는本妻가三十歲以上나子息이업서서人情上離婚은할수업고家族及本妻等協議上다시結婚하고자하오니勿論重婚罪될것은업스나民籍上後妻라고記載되는지요(市內一讀者)

【答】 戶籍面上後妻로記載할수업소(辯護士權承烈)

【問】 本人이일홈을곳친지四五年되엇는데또다시곳치려고함니다 그러면누번째곳치는것이니곳칠수잇스며곳치라면은手續은엇더케함니까但戶籍上으로곳치는것임니다(一問生)

【答】 姓名을變更하는때는道知事의許可를得하야戶籍吏에提出하시요(辯護士權承烈)

【問】 土地關係로因한訴訟을土地所在區域裁判所로提出할지被告所在區域裁判所로하는지요(朝鮮里 徹)

【答】 土地所上地裁判所나被告의住所地나訴訟을提起할수잇소但裁判所에서便宜를取하야移送할수잇소(辯護士權承烈)

【問】 至今으로부터約二十餘年前에土地를買收한바賣買契約書뿐으로于今까지保存登記를하지안햇는대法律上所有權이잇슴니까(但年年히稅金은本人의名義로納付함)(市內一問生)

【答】 所有權이잇습니다그러나保有登記를하여두는것도조흠이다(辯護士權承烈)

【問】 甲이乙의家屋을(假稱二百五十圓) 買入하겟다고乙의게違約金五十圓을先拂하엿는대甲은他事情으로因하야乙에게家屋을買入치못하는時에는甲이乙에게先拂한 違約金五十圓也를밧을수업슬까요 乙은相當히五十圓을가질수잇슬가요(或法에違約金은元金에對하야멧分의몃치라고定하엿는지요)(通川李生)

【答】 違約金은法律上損害賠償額에推定이오니契約을違反한甲은五十圓의違約金을返還할수업소(辯護士權承烈)

農村問題講座【28】

農村生活諸態(九)

裵成龍

二、勤勞層人들의諸境遇(續)

要컨대문제는 그實力의强하고弱한데에잇는것이다 어느便이든지 힘이强하면만히챠지하게되는것이니 오늘날과가티地主의힘이 몹시强한데에서는말로는半分式갈른다하지라도小作人의난어가지는분량은 어느地方을勿論하고 훨신적다는것이다왼체로地主는 經濟的으로여유가잇고 社會上의地位도놉흔거니와 小作契約이엇더한보장아래에서체결되지못하는곳에서는그의이등이라는것이 作人에게는 여간큰위협이아님으로만사가 지주의뜻대로되기쉬울것은 더말할必要가업는것이다그러면小作人의 强한境遇라는것은엇더해니냐하면 이는모든小作人들이 그허터저잇는힘을한데다 뭉쳐서적은힘을크게만드는것이니 卽여러사람이단결하면 거긔에서 굿센힘이나타나는것이다 그럼으로小作人들의한단체를 만드러가지고農民組合이나 小作人組合의힘으로써무리한지주들에게 대항을하기도하고이러한 小作制度보서는살수가업스니 그制度를고처야되겟다고하야 일은範圍의큰抗爭運動도 이르키는것이다그리하야서그분배방법의 조코납붐을문제삼엇대되는것이다 지금朝鮮에서는 자주의차자하는作料의분량이 비록半分을 [illegible]한다

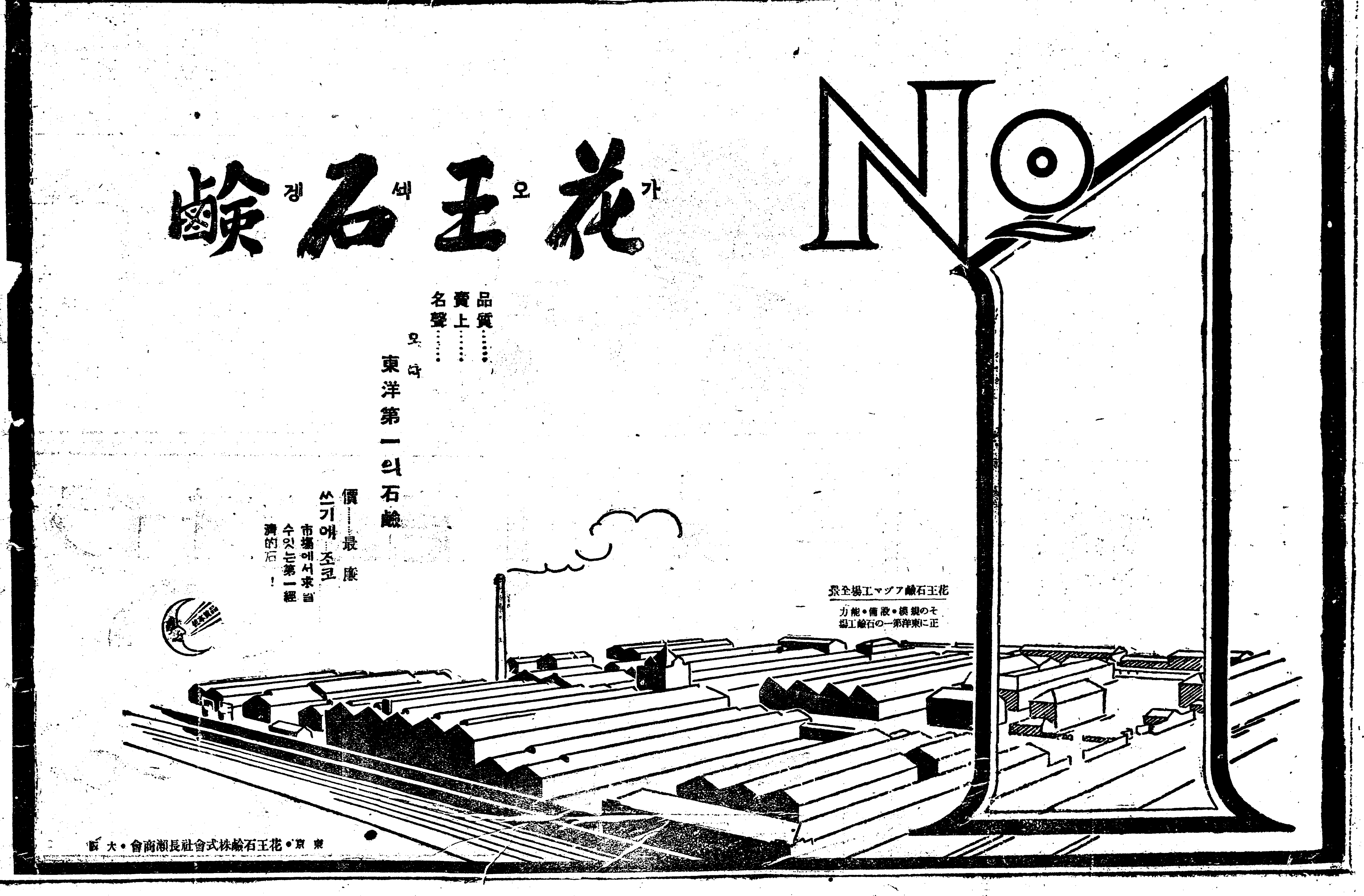

警察檢擧十七萬名中 十二萬名不起訴

公判廷에서無罪者四百四十

全朝鮮檢事局昨年統計

근래에 각처에서 공산당원이나 그밧게 치안유지법위반 보안법위반등 외사상범인을 빈번히 검거하는가하면 또한편으로는 강도절도 사기 취재 횡령 강간등의범인을 작고검거하여 하로치도로 그수효가 상당히 만허지리라함은 일반세인이 모다추측하는바 인데 이제이에대하야 총독부법무당국에서 작년일년 동안것을 전조선검사국과 재판소로부터 모아서 통계하여노은것을 보건대 소화사년중에잇서서 경찰서에서 검거하여 이것은죄가잇스니 재판에돌니는것이 조켓다는 의견서까지 부처어서 검사국에 보낸 건수가실로 십일만사천구백팔십삼건이오 그인원수가 십칠만 사천륙백한명이란 놀라운 수자를 보이고잇다 그런데주목할일은 그중에서 검사가심리하여본결과 과연유죄로 판명되어 공판에 회부되엿거나 예심에돌니엿거나 또는략식재판등을 한 건수가 사만일천 칠백륙십팔건이요 그인원수가 사만팔천륙십명일뿐으로 그밧게 칠만삼천 이백십오건과 십이만륙천오백 사십일건은 전혀 무실한것이판명되어불기소(不起訴)가되어나 왓다 즉건수에잇서서 약삼분의 이와 인원수에잇서서 삼분의이 이상이 불기소가되엿스니 경찰의검거가 얼마나 무정견하엿든 가함을 알수잇는데 이제유죄의 내용을 보면아래와갓다

檢事局取扱
▲件數 一一四、九八三
▲人員 一七四、六〇一

求豫審
▲件數 九四四
▲人員 二、〇四一

求公判
▲件數 一〇、三五三
▲人員 一三、二六一

求略式命令
▲件數 三〇、四七一
▲人員 三二、七五八

不起訴
▲件數 七三、二一五
▲人員 一二六、五四一

一年間受刑者 萬二千의多數

◇공판결과수형자만여명 無罪白放도四百名

그러면 검사국에서 이와가티유죄라하야 예심에넘긴뒤 공판의결과는 엇더하엿든가 공판정에서유죄로 결정되어 형의언도를바든자가 일만이천 륙백사십명그건수가 일만삼십 이건이요 집행유예(執行猶豫)를바든것이팔백십팔건 일천삼백오인이며 그자리에서무죄되어 백방된 사람이사백사십명이백오십건이엇다한다

豫審中에서 免訴된者四百名

◇삼분일은면소되엇다

검사국에서 넘긴것으로 예심에서 유죄로 결정된것이 얼마나하면 륙백구십삼건 일천삼백삼십일인이요 또면소(免訴)된것이일백십팔건사백륙십오인이잇슨즉 인원수에잇서서 삼분지일은결국면소되어나오섬이다

海州檄文事件 五名控訴公判

이십이일평양 복심법원에서

해주지방법원(海州地方法院)서흥지청(瑞興支廳)에서지난삼월 이십이일에 판결된 대정팔년제령제칠호 위반죄로 피고리완근(李完根)(一九)은징역일년에피고조귀현(趙龜顯)(二三)리태룡(李泰龍)(二三)량오봉(梁五峰)(二三)백인렬(白仁烈)(二三)등은각징역륙개월에 처벌된학생만세사건은지난이십이일 오후한시 부터평양복심 법원법정에서등촌(藤村)재판장주심으로조(趙)국지(菊池)량판사의배석과석천(石川)검사립회하에제일회공판이열리엇는데 피고리완근등 오명은지난정월 십륙일 오후일곱시에황해도평산군 세곡면누천리(平山郡細谷面漏川里)에잇는리발점박양혁(朴鑾赫)방에피고등 오명외에 청년다수가 모혀서이번학생사건에 대하야 여러가지로토의한결과 우리들은 이것을묵파할수업다하야 피고들은 여러번리완근방에 모히어서 정월이십륙일 장날에 다수한격문을배부하는 동시에태극긔를 들고나와만세를 부르자고 계획하엿든것이 발각된 것이라는데 피고들은 다가터사실을 부인하는동시에 일심판사에게 전부사실을 시인한것은 검사가 너희들이 공판정에서 자백하고사죄하면 무죄방면이된다고하기에 그러케 된것이라고하고 증인네사람을 신청하엿스나 재판장으로부터 전부각하하여바리고 이다음공판은 오는오월일일로 정한후 동한시사십오분에 폐정하엿다한다(평양)

鎭海近海에서 魚形水雷紛失

찾는사람에겐 百圓懸賞

금월구일일본군함가하(加賀)는진해(鎭海)압바다목덕도(木德島) 부근에서수뢰(水雷)를발사하다가 제이륙사호(第二六四號) 어형수뢰(魚形水雷)를일헛는데이수뢰를 오월이십일 까지발견하는 사람에게는 현상백원을준다고한다

海州檄文事件 禁錮十個月求刑

검사가부대공소를하야 平壤覆審法院에서

황해도해주(海州)지방법원에서 지난삼월십삼일에출판법위반으로 금고(禁錮)십개월 집행유예 오년간의 처벌을바든 해주군서변면(西邊面)선석리(仙石里)에 사는 중외일보긔자양순영(楊順永)(二四)에대한 공판은지난이십이일오전열한시이십분부터평양복심법원에서등촌(藤村)재판장 주심으로 개정하얏는바피고양순영은 지난학생사건당시에 해주고보(海州高普)오학년생도박종경(朴鍾卿)(二二)과가티격문을 작성하여 인쇄배부하고저 하든 것이 발각되어 해주지방법원에서 판사로부터 금고십개월오년간집행유예의언도(言渡)가잇섯든것을 검사가 부대공소한것이라는데 사실심리가잇슨후에최정묵(崔鼎默)변호사는 무죄를주장하엿고석천(石川)검사로부터금고(禁錮)십개월의구형(求刑)이잇섯다한다(평양)

本報春川支局 刺繡講習會

성황으로폐회

본보춘천지국(春川支局)에서는 경성김의성(金義星)녀사가 래춘한기회를타서 일반가정부인계를중심으로 자수강습회(刺繡講習會)를개최하야 성황으로닷치엇다는데 십팔구량일은 춘천녀자관(春川女子館)에서사회측가정부인을 중심으로 이십이삼 량일간은 도지사관저에서 일반관공리가정부인을 중심으로 각각성황을 이루웟다한다(춘천)

今年度醫師試驗

志願者三百八十餘名 그중에녀자가삼십명인데 朝鮮女子志◇二十五名

몃해전까지도 조선에는 녀의사(女醫師)라고는드믈엇스나과학방면에대한신녀성의진출이놀라워서 오는오월초하로부터 삼수일간 경성제대(城大)와 의전(醫專)에서 시행하는 의사시험에는 녀자가 삼십명이나지원하엿다 더구나그중에 절대다수인 이십오명까지 조선의 신녀성들이라한즉 녀의사의성황에 놀라지안흘수업다는데 전긔 시험의 일반지원자수는삼백팔십륙명의 다수에달하얏다

◇中青北支委員會

시내견지동에잇는 중앙청년동맹북구지부(中央青年同盟北區支部)에서는 간부의 투옥과여러가지사정으로 침체상태에 잇든바 다시회무를부흥시키기위하야위선오는이십사일오후여덜시에동회관내에서집행위원회(執行委員會)를개최한다하며 위원제씨는 무위참석하기를 바란다한다

群山의大火 損害六萬餘圓

이십이일오전에불이난것

군산부행정(群山府幸町)에잇는길송정미소(吉松精米所)에서이십이일오전열시에 불이 일어나서 길송방앗간이라 드듸어오호오동(五戶五棟)을태우고세시사십분경에 진화되엿다는데 원인은 버틀말리는 긔계에서발화된것이요 손해는 약륙만원이라한다

運動競技

朝鮮씨름大會

中央基督敎青年會主催 第三回씨름大會를 年例에依하야來五月二十九 三十 三十一日 三日間에靑年會館校庭에서開催할터인데 今年에도『바른씨름』과『왼씨름』二種에分하야 擧行할터인바 參加를希望하는사람은 詳細事項을 同會運動部로照議하기를바란다

京電軍快勝

京電5 八幡2

殖銀‧遞信兩軍을擊降식힌八幡軍과 京電軍과의對戰은 二十二日午後四時二分부터 京城運動場에서 佐武‧橫山審判下에京電의先攻으로 開戰하야 京電奮鬪한結果 五對二의成績으로 强敵八幡을擊破하야 京城野球界의 面目을 保持하엿다 그 經過의大略은 아래와갓다

一回에先攻한京電은三者凡退後八幡은淸總中前安打로出하야二盜後파스볼로三進時加藤四球로出하야二盜하랴하는것을捕手送球를直擊이後逸하는동안에淸總生還하고加藤은坂戶의中飛犧牲飛球로生還하야二點을先取한後最終까지京電投手久禮에게打擊을制止當하야겨우安打三本을散發하엿슴에反하야京電은五回까지得點의機會를치못하다가六回에日置左中間을拔한痛快한三壘打로出하야中堅의送球를二壘手三壘에高投하얏슴으로 一擧生還하야一點을 回復後『럭키쎄븐』에一死後長曾我部三僧量一壘後逸하야 一擧三壘에入한後久禮『쌧터뽁스』에立하야 選球時파스볼로生還하고久禮는盜二하고高投로二壘를取한後津島의三壘를拔한安打로久禮生還하고津島는左翼送球를捕手二壘에高投하야볼은左中間에轉轉하는동안에生還하야一擧三點을取하엿슴으로球場의拍手歡呼聲은球場이震動하는것갓헛다 八回에京電은二死後玉井二越安打를右翼後逸하야三壘에突入後竹內와交代한神川의投飛失로生還하야勝利를確實케한다음에八幡軍은奮鬪의功이이업시五對二로京電軍이快捷하고五時五十分에閉戰하엿다

京電		八幡	
8	日置	8	淸總
7	西岡	6	加藤
6	玉井	4	坂戶
9	竹內	9	中村
3	長曾我部	5	大岡
1	久禮	7	小坂
5	津島	3	正田
2	將積	2	花田
4	森	1	長友

	打數	得點	安打	四球	三振	失策
京電	三四	五	五	一	二	三
八幡	三二	二	四	一	二	八

概評 連續하야殖銀、遞信의兩强敵을擊破한八幡과그潜勢力이아즉未知數에屬한京電의對戰은非常한激戰을演出하얏다 先攻한京電은五回까지겨우日置의內野安打一本뿐으로出壘하는者가업슴에反하야八幡은一回에二點을先取後餘裕綽綽한게임을進行하다가六回에 京電日置의三壘打로氣勢를得하야七回에는八幡의守備混亂한틈을타서三點을奪取하야勝利를證明하엿다京電投手久禮는老獪하엿다는評判이잇슴에不拘하고八幡의强打者中村。小坂에게安打一本도許치아니한奮鬪과中堅日置의 攻守의功勳은千金의價値가充分하다이에임은久禮。日置兩軍의活動으로勝利를得하얏다할지라도過言은아닐것갓다 捕手將積의不振은寒心할일이며八幡은守備의缺陷이餘地업시暴露되여失策八個를演出하얏슴은어느方面으로보든지勝利를得할希望은조금도업것다 다만遊擊加藤君의妙技는賞讚함을마지안는다

一、全朝鮮蹴球大會를斷然中止케하기를勸告함
一、中外日報社平壤支局은今回關西體育會主催의全朝鮮蹴球大會와對立되는全朝鮮蹴球大會開催의斷然中止를勸告함
一、關西體育會는自分後援其他問題에잇서圓滿을缺한態度의注意를促함

窃盜常習의 巨賊逮捕

본정서에서

본적(本籍)을좌하현좌하군구보전촌신전(佐賀縣佐賀郡久保田村新田)에두고 일정한주소가업시도라다니는대도정지(大島正志)(二四)는 조선과일본으로왕래하면서절도(竊盜)한수가십여차에달하는바 이십일일 오후칠시경에시내욱정(旭町)에잇는동경려관(東京旅館)이층에서본정서원이 체포하여다가 엄중히취조한결과자백한범행수(犯行數)가다음과갓다한다 작년이월중에 룡산해행사(龍山偕行社)에서현금사십원을절취하고금년이월에 내량현(奈良縣)적원선태랑(荻原善太郞)방에서 현금이십원을절취하고삼월에시내영락정(永樂町)이정목희구가(喜久家)에서현금오십원과 금측완권시계(金側腕時計)한개와 녀자의복농속을절취하고 사월에 시내원정(元町)이정목고총(高塚)방에서양복한벌을 절취하고 사월일일에는부산세관리(釜山稅關吏)모방으로부터 오십팔원 임치한저금통장(貯金通帳)을 절취하야가지고 현금오십오원을 수취하야소비하고 역시 그집에서은급증서(恩給證書)를 절취하여다가시내고시정(古市町)에서이백이십원에 팔어가지고평양(平壤)과신의주(新義州)방면으로다니면서 소비한다음에 십오일에경성에 도라와 역전(驛前)에잇는림옥려관(林屋旅館)에서류숙한 식비를 지불치안흔외에여좌도상당히만흔것갓다

三回 物産奬勵바사大會

二十四日午前十時부터 青年會館서 (入場料十錢)

四回 商工聯合大運動會

申請期日은二十五日까지

長銃가진 四人强盜團

함흥군덕산면에서 武裝警官이出動

지난십사일밤 함흥군 덕산면원상리(咸興郡德山面元上里)박귀룡(朴貴龍)씨집에서불시에총소리가남으로 주인이또는 여러사람이놀나보니 도망하자 네사람이 달려들어 집을수색하여 여러가지물건을 가지고갓다는데 이소식을들은 함흥서에서는 무장경관을자동차로 보내어 엄탐을식혓스나아직 행방을 찾지못하여 주야로활동을 하고잇는 중이라는데그 지방주민은 대단이불안한중에잇다한다(함흥)

張氏小作問題 圓滿히解決

경성장교정(長橋町)에잇는장두현(張斗鉉)씨토지일백사십정보소작문제로인하야 여러가지 문제가 잇섯다함은 긔보한바와갓거니와 이제그상세한것을 조사하야보면 조합리사 류정(柳井)씨와면장박승엽(朴承燁)씨가책동하야관리권(管理權)을이동하랴함이아니오경농긔(耕農期)임에불구하고 지주로서 종자(種子)를주지안는다고 동지소작인백이십여명이조합, 면소, 주재소에진정하얏슴으로 그것을 알선하야주엇든것을오해한것으로 문제는 원만히 해결되어관리인도 새로내고 종자도배부중이라한다(소사)

城津에서 靑年廿餘名檢擧

내용은비밀에부치나 취조후에그날로석방

함북성진림명(咸北城津臨溟)주재소에서는 지난십칠일 오후에동주재소관내송하송상(松下松上)방면에서 청년이십여명을검거하여 일단취조를마친후 즉일로 전부석방하엿다는바사건의내용은 일체비밀에 부침으로알수업다한다(성진)

妓生組合長이 警察署求景

기생들을속여가지고 금시계를차보려다가

십팔일오후세시경에 수원 성내화성권번 소장박모(水原城內華城券番所長朴某)는수원서(水原署)에서 소환 취조한후 그 즉시 구금을당하엿다는데 그사실을 드르면 전긔박모는작년십이월경에 동권번소장에 취임된지 약일주일만에권번의 류재금(留在金)으로회중금측시계(懷中金側時計)칠십오원짜리를 경성에가서사다가 자긔집에두고 권번의 지휘를밧고잇는 기생들에게 간교한 수단으로 승인을밧되 화성권번 소장에게 긔념으로 시계 한개를사서 주는일은 기생일동이아는바 입으로 내가 서울서금측시계 칠십오원짜리 하나를사온것이잇는데 그것은기생들이 내게긔념으로 준줄알고 잘려이니그리알며시계갑 칠십오원은 권번류재금 중으로 떠러낼터이니여러기생들은 그런줄 알라하며기생들이 권제하에 잇승으로말한마디 못하고 억지로대답한기생도잇고혹은 아무대답도아니하고 어름어름 지내오든 터인데 이번경찰에게발각되어소환취조를 밧는 권번의 임원들까지 증인으로 소환하엿다는데 일반어린것들의 살을발아 모흔권번재산을소위 소장이라는 명칭으로 자긔돈쓰듯소비하는 박모에대하야 비난을마지아니한다(수원)

咸平事件은 求刑대로言渡

한명은집행유예로서방 木浦支廳에서

긔보 전남함평사건(全南咸平事件)관계자 리현(李鉉)외륙명에대한출판법위반(出版法違反)사건은 이미보도한바어니와 예정과가티 지난이십이일 하오두시부터목포지청(木浦支廳)제일호 법정에서 수십명방청객이 쇄도하야일시혼잡을일우운중에식원(植原)판사로부터다음과가티판결언도가 잇섯는데 피고중리천고(李千顧)만은집행유예이년이고그다음여섯명은전부검사의구형대로 판결언도를밧고 일제히공소(控訴)를준비중이라한다(목포)

禁錮八個月(檢事求刑八個月) 李鉉 李祥永 金桂千 禁錮六個月(檢事求刑六個月)李迪雨 黃昌奎 柳炳煥 禁錮二個月執行猶豫(檢事求刑六個月)李千顧

徹底히糾彈

지주대표들이개회벽두부터 흥분하야조합처치를공격하여

組合側無誠意를

富平水組問題再燃

부평수조(富平水組)의분규가다시일어난후 벌서 월여에일으도록 아모귀착되는바가 업시분제는 갈사록분규하고 중대화하여 가는데 조합(組合)당국으로서는 아즉도 그의대한구체안이스지못하야 초더하든중 조합당국자는지주대표(地主代表)들의요구조건에 의하야 조합으로서의 대안(代案)을 연구하는일방지주대표와 회견할 필요를늣겨이십이일 오후세시에 동소합평의원월동과 밋부조합장 리사가경성구락부(京城俱樂部)로지주대표를 소집하고 간담회형식을취하야 호상토의하기로 하얏는바 분케가 버러진이래 월여에갓가워옴에 불구하고 조합으로서는 하등대책을 강구하지 안헛슬뿐아니라 아직도 이에대하야성심성의로 연구조차하지 안헛슴을분개한 지주대표들은 개회벽두부터 자못 흥분하야월천위원장(越川委員長) 이선두로조합의무성의를공박하게되어 회장은살긔가등등하고 노호(怒呼)와 매(罵詈)로분규가폭발되어조합당국과 지주대표의일문일답으로자못공기가긴장하야 언언구구가모다 조합당국자들의 무성의가 적발되엇슴으로 더욱 혼란상태에빠저 의론이배출하야 용이히 그결말을 지우지못하얏는데 이번 농번기(農繁期)에 림박한잇때에 부조합의 태만으로 일반지주 일천이백여명 뿐아니라 실로수만명의 생사가 관련되어잇는 중대한 행동을하는조합당국은 더욱신임(信任)을 일헛다는 최후의대충돌로 일장공과가 이러난후 아모귀결이나 또는타협점도 발견할수업시 오후넘시에 드듸어쌍방의사가 결렬되어 산회하얏는데 과연이문제가 어떠케진개될지 조합당국의태도 지주대표들의 행동이자못 주목된다 한다

最後까지 初志를貫徹

委員長 越川氏談

조합의 무성의는 오날비로소 안부케가아니다 우리가 지주대회를열고 우리의안을 세워제출하얏승에 불구하고 잇

決議는 贊同함이當然

副組合長 梁在昶氏談

별항과가티 평의원 대지주대표들의간담회는 드듸어 결렬하얏는데이에 대하야 평의원이나 또는조합당국자들의 의견 일치점을종합하야 동조부합장(副組合長) 양재창(梁在昶)씨는말하되 우리도 지주대회에서 결의한 세조항중일이항(一二項)의정신과또는 노력을하라하는 것은지주들의 우리로서 당연하다고 만강의찬동을 하는동시에 이에대하야 조합당국자의 립장으로서도 그 구체적실행안(實行案)을작성하라는것인바 금일회견은 지주대표들의 충분한 의견을들어 조합당국자들의 복안과 종합참작하야 안을세우자는 예비행동 이다 그리고 제삼항인 조합리사장불신임안에 대하야는 우리로서는 무엇이라고 할수업고다만 평의원이나 지주대표들이 토의한문제인줄안다 운운

發狂한日人 子女를殺傷

전주읍에서

이십이일새벽에시반경에본적을 복강현삼정군선도사촌(福岡縣三井郡善導寺村)에두고현재진주군진주면비봉동(晉州郡晉州面飛鳳洞)사백륙십오번지에거주하는양림화시(梁林和市)(四○)란자는 그장녀『미요의』(一○)와둘재아들무치(茂治)(七)의 관을찔러 무치도생명이 위독하다하고 『미요의』는 즉사하엿는데그와가튼 흉행을 한것은 가작년삼월 부터정신에 이상이생긴까닭이라는바 가해자는현재경찰서에인치취조중이라한다

天氣豫報 雨後曇

京城測候所發表 低氣壓은上海附近에잇서서東進하는中이요高氣壓은北海道로부터日本海岸지나半島에퍼지고잇다南西岸엔비가오고其他는曇天이며明日은日氣조치못하다

溫度 今朝六時 二十度七 昨夕六時 二十五度六

有利 仕事 收入確實 照會二錢要 實物見本送 案內書進呈、特約代理店募集 遠近不問 男女自宅에서 經便하고高尙 優美한職業 年中無休 大阪市港區若田町停前 錦工堂本店

堅牢優良하고低廉 長谷部式製麵機 專賣特許 家庭用국수機械 製麵機電氣모-터 製粉機‧精米機 長工用揚水喞筒 型錄進呈 郵券封入照會 京城府舊龍山元町一ノ一一七 長谷部工場 大陸고무會社裏入口 電話龍山七二五番

外務社員募集 外務의經驗有無를不拘하고年齡二十歲以上의男 旅費、步合、日日支給、履歷書持參來談 自九時至四時 若草町電停際 組合組織 殖産商會 電本一二九八番

運轉手養成設備完整西鮮第一 平壤 旭自動車學院 全學費五十圓規則書進呈 四千坪實習場有(平壤旭町二一七)

池盛 內科醫院 京城公平洞九 電光一八六一

勸業債券 復興債券各株券買入하나이다 有意하시거든通知하시면時價表를送呈하나이다 京城西大門町一丁目一五九番地 谷島商會證券部 振替京城五一〇九番 私書函光化門局六號

急告 本社는染料製造業으로各位에信用를便得하든바今般金在範이란者가本社代理店이라고本社注文書를携帶하고本社는全然販賣치도아니하는洋品、石油、其他雜貨物等을注文밧는다詐稱하고契約金으로多大한金錢을騙取하오니僉位는勿爲見欺하시요 京城西大門町二丁目八八 合資會社 殖産公司

天下第一의名物 趙膏藥은

有利 仕事 收入確實照會二錢要實物見本送 案內書進呈、特約代理店募集 遠近不問 男女自宅에서 經便하고高尙 優美한職業 年中無休 大阪市港區九條北通三丁目 大東商會

自習寫字生募集 男女間勤한분은筆記도可業務容易 永續한副業 實地에서도取引敏速收入 實費規定書呈 大阪市北區天神社前 大日本文藝協會

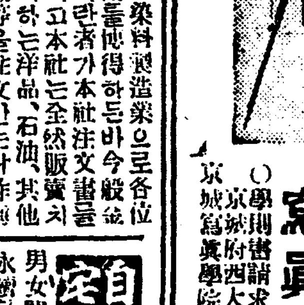
寫眞技師養成 趣味와實用을兼備한美術的職業을希望하는이는寫眞技師로되라、最新式設備完全、短期養成、學資僅少、卒業容易、收入多大 學則書請求送呈(要二錢切手封入) 京城府西大門町一丁目停留場前 京城寫眞學院 電話光化門一五八四番

우리의옷감
江華苧布組合京城販賣部 帝國製麻株式會社特約店 江華苧 沁都布 江華麻布
上記春夏秋三節通用衣子로從來使用하야주신것은깁히感謝이오며特히今年은精製品을大廉價로販賣하오니더욱奬勵愛用하야주시기를切實히願하나이다 京城府寬井洞壹零六 江一商會 振替京城一二二六〇 電話光二三五六
一、帝國製麻株式會社製品光輝麻絲는年前부터弊商會에서全鮮一手販賣特約店으로指定되엇사오니倍前愛顧注文하심을敬望
一、光輝麻絲는堅實하고價格도低廉합니다 從來에는麻布一疋짜는데數十日걸이든것이現今에는一日이면足히쌈니다 但以上麻布와麻絲의見本은申込하시면보내드림니다

高級靴界元祖 大陸고무 京城(旧龍山)元町 大陸고무工業株式會社 專務取締役 李圭元 電話龍山長三〇四番 振替京城二二八一番 京城鍾路(旧裁判所前) 總販賣部 電話光化門長七六〇番 振替口座京城七三三番 京城南大門通四丁目(南大門市場越便) 總販賣部支店 電話本局七五四番 振替口座京城一二七五番

灌漑와 土地改良에 西島폼프 特許型 農林省比較審査最高第一位入選

型錄進呈
世界的最高能率을保持하는폼프를設置하면如何한高所의揚水라도自由自在旱魃의憂가絶對로업다
株式會社 西島製作所京城出張所 京城府南大門通三丁目 電話本局一七七三番
中央及北部販賣所 松田淸商店機械部 京城府南大門通三丁目 電話本局二〇四一、二九一八、二二八〇番 振替京城一二三九番
南部四道販賣所 杉山商店釜山支店 釜山府大倉町三丁目 電話釜山二四八四番

털을나게하는 博士의藥 殺菌、興奮、榮養 三作用兼備
●田中醫學博士의成功 ●후미나인의創見과 ●놀낼만한實際的發毛力
元來毛髮에는水餅이나다리아와가튼水分이잇서서누구든지當然發生繁殖하여야될터인데어떤이는빠지거나或은머리가벗어지거나또는先天的으로禿毛이라든가는全然毛根部의故障에基因하는故로皮膚科의研究에一生을밧친日本皮膚科의最大權威인前東京帝國大學敎授田中醫學博士는이런毛髮未萌의原理를探究하야、毛生劑로서完全無缺한『후미나인』을發見創製하엿슴니다『후미나인』은殺菌作用으로毛根部의有害黴菌을剿滅하야서皮膚를健康化하며『興奮作用』으로皮下毛根部에適正刺戟을與賦하야、發生機能을促進하고『營養作用』으로毛母에毛髮營養을豐富하게發育되는故로幾多의障害對冊에發育長生을阻止되여잇든毛髮도『후미나인』의靈効에依하야漆黑의빗나는美毛로됨니다、禿頭病、腦病禿、枕禿、脫毛、產前產後及病後의脫毛、男女間잇서서머리털이적은이、눈썹이적은이는조금도其他모든털이업는老若男女는即時購入하시요『후미나인』은一個五十錢、九十錢、一圓六十錢、三圓、五圓五十錢、送料十二錢到處藥店에잇슴니다、萬一品切時에는左記로
說明書進呈 후미나인의詳細說明書는申込次第進呈하나이다 必히후미나인이라고指名하시고사십시요
發賣元 東京市芝區田村町十八 電話芝一八七四番 東京藥院 大阪市南區赤十字病院前 電話南一二四六番 振替大阪五〇八一八番 東京藥院

韓氏膏藥의特長 ▲試用分無料進呈(但患者나賣藥家에限함) ◇勿驚 新舊惡腫에特히神効함 止痛、拔根速治、治療安全 四代世傳의社會高評을博受 ▲本舖 中城韓藥局(平壤府港町九十四番地)

在駐各支店銀行 預金五千萬圓
貸出은二千萬圓에不過 流出額三千萬圓

朝鮮內普通銀行의三月末現在貸出高는一億百七十萬圓으로前月에比하면二十萬圓을增하얏고前年同期에比하면二十二萬圓을增하얏다 一方預金은一億一千六百二十萬圓이니前月보다는二百八十萬圓이減하얏고前年보다는二萬三千圓을增加하얏는데그內에서日本各銀行의支店銀行은五千萬圓의預金을全朝鮮에서吸收하고잇는바貸出은僅히그五分二인二千萬圓으로三千萬圓이朝鮮外로나가는것으로볼수잇는것이나그만치朝鮮의資本을일허버리는것이라하더라

信託預金의 制限問題
當然撤廢할것 ◇末森土地事務談

目下金融調查委員會에서審議하는朝鮮信託業法中、銀行業者와가장密接한利害關係가잇는預金最低額及保證利率은既報와如히金額은三百圓利率은年七分五厘說을有力視하는바同業法의審議에臨하야獨히同業의代表로業界를爲하야孤軍奮鬪하는森富良氏는預金額의限定에對하야左와如히語하더라

信託業法의制定에臨하야監督官廳이預金額을限定코저함은一般銀行業特히貯蓄銀行의業績에直接間接으로波及함으로此間의調節을圖코저함이니爲政者의立場으로보면不得已한措置일것이다 要컨대信託의目的으로또銀行利息以上의有利한것으로運用케함이우리信託業者本來의使命이라는純理論으로보면預金額을制限한다는것은차라리不當한措置이니그러한不合理한構想은漸次業界의改善進展에伴하야斷然撤廢할것으로밋는다

四月中의 米粟出入高
一總督府調查一

四月中旬의米及粟輸移出入高는左와如하더라

	本年	前年
(가)米輸移出高		
四月中旬	一〇五、三七	一六〇、七三一
十一月以降累計	一、七九三、九二九	一、七六六、七一〇
(나)米輸移入高		
四月中旬	三、〇一三	一七、八八四
十一月以降累計	二〇一、二六	二五〇、六〇四
(다)粟輸移入高		
四月中旬	九六、四〇八	六四、五五二
十一月以降累計	八三一、八二七	七四三、二五五

日本移出牛總額 三百六十三萬圓
一頭平均七十三圓

昭和四年中에各港에서取扱한移出牛頭는四萬九千六百八十五頭인바價格은三百六十三萬一千七百一圓으로移出港인仁川、釜山、鎭南浦、元山、城津等五港에서移出된 重要한向地는香川縣의一萬五百五十四頭를筆頭로山口縣九千八百十八頭、兵庫縣五千六百二十七頭、鳥取縣六千八百二十八頭、福井縣四千四百九十九頭、大阪府四千四百八十四頭、東京府三千二百四十七頭岡山縣一千二百七頭의順序이며他는千頭未滿인바移出港別의一頭平均價格은仁川八十一圓二錢、釜山七十四圓五十錢、城津六十圓三十錢平均七十三圓九錢이다

▲群山 玄米四千九百八十七叺白米二百十石이니그出向地는阪神을主로하야尾道、淸水等에도잇다
▲釜山 白米二千百三十六叺이니出向地는函館、飯田、下關、福田、殿原方面이오今日에는玄米移出은업다
▲大邱 他所에서의買附는업고移出은白米七百八十六叺이니下關及九州行이다

非合同各派 聯合大會
今月末京城서

非合同側運送業者通運同盟會朝鮮運送同盟會、運送改善同盟會鮮運協會의四個團體는本月末에京城에서聯合大會를開하고現在全鮮各地에運合參加勸誘上鐵道局의壓迫事實을指摘하야運合反對의氣勢를올히고總督府及各鐵道要路를訪問하야陳情하고議會中委員을東京에派送하야實情을訴할터이라더라

各地米移出量

二十一日釜山、群山、大邱에서積出한朝鮮米數量은左와如하더라

肥料叺 檢查成績
과販賣數量

總督府調查=二月中의各道肥料叺檢查數及販賣數量을見하면檢查數合格四十萬九千百四十六枚累計百六萬九千二百十五枚不合格二十八萬七千百九十九枚累計九十三萬五千三百十八枚이오指定會社에對한販賣數는本月中六十九萬六千三百四十五枚累計三百七十五枚이니各道別의檢查數內不合格은左와如하더라

	檢查數	內不合格
京畿	三二八、七七三枚	三四、〇七枚
忠北	三七、六一六	三〇、〇五五
忠南	四四、五五八	三九、一三六
全北	一〇六、六九三	二〇、四四四
全南	一七、一六八	一四、三三五
慶北	一〇〇、七六四	六〇、四九九
慶南	三九、八二三	三六、四九九
平南	三九、二九	二四、三〇
計	六九六、三四五	三八七、一九九

蠶絲中央會의 絲價對策具體化
新絲를徹底히調節

(東京電) 蠶絲中央會首腦部는絲價對策으로써有力한製絲家로써團結組合을組織하고發行側의援助를得하야一般製絲家로부터生絲를買上하야이를絲價補償法에依한補償生絲로編入하는案을作成하야가지고目下當局의諒解를求하는中이다 그리고一方新絲의徹底的調節策으로써端境期以後의新絲生產을相當한長期間中止하고更히製絲家는現在의新絲二割의各封印을繼續하는同時에橫濱、神戶兩市場에서新絲二割의荷受制限을한다함에意見에一致하야中央會의調整에上程케되엇다한다

鮮運役員會

鮮運協會에서는 二十三日午後一時부터府前同事務所에서役員會를開催하고左記事項을附議한다더라

一、總督府에對한陳情의件
二、朝鮮運送同盟會와提携하야搬送其他에關하야同一行動을取할事
三、協會今後의進行方針에關한件

木材界 極度不振
在庫品激增

材木은例年三、四月頃부터建築諸工事材料로相當한需要가잇슴이常例이엇스나本年은一般財界의不振으로諸工事、建築等은一齊히停頓狀態에잇서賣行이不良하고一部必需小口需要가잇슬뿐으로從來傾向을持續하는바就中本年은各店이多數의所持材가有하고그外에外材의壓迫으로良하다그런데朝鮮品은賣行이더욱不良하다 本年度中에는前年四月부터本年三月外지一個年間의購入數量은三十萬本朝鮮、外材取扱數量은三十六千八十二噸으로前年度에比하면四千二百四十四噸의減少이며各貯木場의在貨는前年同期에比하면約五割增이니月別은左와如하더라

	本年	前年
四月	二六、三〇四噸	三五、二〇四噸
五月	三〇、〇四五	三五、一六〇
六月	二六、三二五	三五、二〇四
七月	三〇、〇五七	二六、二九六
八月	三一、八七〇	二六、五六六
九月	三〇、八八九	二五、二六六
十月	二五、二九六	二一、七九六
十一月	二六、二〇四	二五、九四四
十二月	二〇、二五〇	二〇、二二〇
一月	一九、四八八	一八、九三四
二月	二一、二二四	一八、五二三
三月	二六、二〇四	二六、九二〇
合計	三〇六、〇八二	三一〇、三二六
比前年	—	四、二四四噸減

今年麥作豫想
平年作以上은困難

今年의麥作은三毛作地方의南部方面은三月頃에降雨가만어서過濕으로分蘖充分치못하야不作일듯하다其他地方特히田作에는大槪順調의發育을示하나天候의溫暖其他事情으로平年作以上의作況은困難할듯하다더라

許可方針
底曳網漁業 關東廳告示

關東州의主要漁業인機船底曳網漁業은最近操業隻數의增加와一般經濟界의不況特히昨秋來의銀價暴落의影響을蒙하야顯著히魚價가低落하야該漁業의經營이甚히困難한狀態임으로此에對하야當分間은別記方針에依하야取扱하기로되야管下當業者에게宣傳하며또關東廳의許可를受치아니하면管內의漁獲物販賣를不許할터이며달리公海의出漁를制限하지안는다더라

一、日本에서出漁한機船底曳網漁業은現在許可를受한者가同一漁船으로서 許可를繼續出願하는境遇에限하야此를許可함
但 現在許可를受한者일지라도其許可期間內에本州水產會魚市場에漁獲物을上場치아니하는者는此限에不在함
二、五月一日부터六月三十日間의渤海灣의機船底曳網漁業(漁業規則第二十九條)은前號의日本出漁船에對하야는此를許可치아니함
但 本年五月一日부터六月三十日間의本漁業許可를受한者에對하야는其效力이有함
三、管內에居住를有치아니한者又는住所를有할지라도管內에國籍한漁船을用하는者가아니면機船底曳網漁業은此를許可치아니함

自動車資源調查
成績은極히不良

昨年十二月에資源調查法이란것이實施됨을따라朝鮮에서는今年八月에全鮮을合하야此에依한調查를遂行할豫定인데爲先警務局에서는本年二月부터四月外지의期間內에自動車資源調查의豫行을하얏든바目下取集된二、三道의成績에依하면朝鮮으로서는最初의試驗인만콤訓練上의缺陷도잇서甚히不成績이라한다

東京株의 不振對策
各取引員에게 二萬圓式融通

(東京電) 東京株의取引不振對策으로써短期取引員의別途積立金及個人積立金을擔保로組合으로부터資金을融通한다는案은二十二日當局의諒解를得하얏슴으로一人當約二萬圓假量의融通을得케되엇다한다

今年부터各道에 水稻採種畓設置
國庫補助金十二萬圓

昭和五年度의水稻採種畓設置面積은日本系六千百六十四町步在來系七百十一町步計七千九十一町步에對한設置補助費는總額十二萬二千四百圓이나各道에서의申請에依하야補助指令을交付하기로되엇다總督府의各道內定額은慶北道의一萬九千四十一圓이最高咸北道의二千三十八圓이最少인바來五月中旬外지에는各道에對하야補助指令을發할터이라한다

運合參非兩派 勢力比較
不參加優勢

(八百四十一店에對한 七割九分) (三百七十萬圓에對한六割)

通運調查=四月二十日現在通運直轄店所在地主要十九驛의運合參非兩派의店數는參加店百十七名不參加者四百十八名으로此業績은參加者의七十六萬四百十八圓에對하야不參加者百四十四萬九千八百四十一圓이니非合同側은絕對勢力이다內從來부터의不參加店은二百九十六店、業績五十六萬五千圓으로此各驛別合非參加店業績을比較하면左와如하더라

	參加店業績	不參加店業績
釜山	六、三〇圓	二、六、六九圓
大邱	三、〇二	三、〇二
大田	二五、七〇	二九、九一
龍山	一四、三五	二五、三六
京城	一二、四九	二六、八二
上仁川	三、〇四四	二三、九五

運合參加店
組合本部發表

朝鮮運送合同參加店組合本部發表 二十日現在의契約情況은左와如하더라

有資格參加店	八百四十一店
此報償金	二、七〇〇、〇〇〇圓
調印濟參加店數	六百三十二店
此報償金	一、五七〇、〇〇〇圓
調查未到着參加店數	三十五店
此報償金	三〇、七〇〇圓
合計參加店數	六百六十七店
合計報償金	一、六〇〇、七〇〇圓

全朝鮮 銀行大會
五月末釜山서

第四回全朝鮮銀行大會는來五月二十九日에釜山에서開催하기로決定되엇는데場所는商業會議所로內定하엿다 議案은目下各銀行에서各各協議中임으로來二十日前後에는確定될모양이다大會에서는信託令問題와金融系統의整備에對하야서도討論될것으로觀測된다한다

四月中旬 群山出入米

四月中旬의群山港輸移出米는玄米二萬八千三百十石精米四千四百八寸九石碎米四十二石其他米百五十四石合計二萬二千九百九十五石이니前年同期에比하면玄米二千三百三十一石精米二十九石碎米二百八十石의增加、結局合計三千百九十四石의增加이나其他米五百二上六石을減少하얏고一月以降의累計는三十八萬百十二石이다

日本諸株續落
樂觀키難한形勢

(東京電) 株式市場은一般에多大한不安을與한二十二日의市場은日銀의正貨準備問題로從來의惡材料를入하야一般人氣가惡化되자諸株一齊히續落하엿다就中에東株는新高値을示하야東京米商六圓八十錢同新四、五圓餘의慘落을示한바此等의株는新記錄을이루엇다 一方最近場面에서賣方의態度가强하야一時九十三圓五十錢인新安値를示하엿다가後에反動的으로引際의浮動的買氣를生하야新東株는結局四十錢低落에止하엿다然而生絲及其他重要商品의通日惡化와市場對策에就하야도何等의具體化하는徵候가업슴으로容易히樂觀키어려운形勢이다

仁川	六六、〇八	六六、〇〇
沙里院	九〇五一	三三、一五
平壤	五〇、〇七	六一、三三
新安州	一七一、五六	一七、〇九
鎭南浦	三〇、六二	二二〇、〇八
新義州	四六、二三	一〇、六四
元山	三三、一五	一四、八三
成興	三八、六七	三〇、一八
城津	六六、六九	二六、〇三
淸津	九〇、三二	九八、一〇
會寧	三一、五二	一九、四二
上三峰	二三、〇一	二五、一二
雄基	六〇、七三	一二、二二
木浦	四七、五九	一〇、二三
全州	八〇、〇二	三七、三四
合計	九五四、三八	一、四九七、八三

日本商議 臨時總會
緊急問題만 協議할方針

日本商工會議所臨時總會는五月二十日以後月末外지에主務大臣의臨席形便을探하야京城商議에도通知하야大阪商工會議所內에서開催하기로決定한바在大阪本郵局의事業部에서三日間에協議할議題와國外金現下의財界窮狀에鑑하야全然國民負擔의輕減、稅制의改廢、產業의振興及商業金融에關한全國的乃至國際的의緊急問題에局限할것(以上의緊急을要치아니하는한地方的問題及前回의臨時總會에서는議題로삼지안함

이니前年同期에比하면一萬五百石을減하얏고一月以降累計는米及粟은外國米九千二百七十石과其一千十六石이니前年同期에比하면外國米六千五百五十四石粟一萬七千五百五十二石이니前年同期에比하면外國米二千二百三十六石粟五千五百二十四石을增加하얏더라

株式 又復輕態 市勢와商況(廿三日)

◇ 白兵戰을計劃하든野黨의論戰이不利하는대는諸物價를風靡하는一大軟風이또暴來할터이라는
◇ 그러치만各黨의論戰에잇서서는民政이絕對多數를占하야섯스나失敗에歸하지는안흐려다何如間金解禁後인今回議會가壯觀일모양
◇ 그런데野黨側으로서의主張하는小賣物價國民負擔輕減을等閑視한다는質問에對하야政府는어떠한態度를取할는지가注目處
◇ 그야投機師들이라一年동안을두고산득벨르든野黨側의腹案이効果잇지못하는때는野黨狼狽
◇ 特別議會가開幕되지三日이되엇스되株界에何等의影響이업다일것材料觀러든投機師는헛물만컷군
◇ 茱軟派는日約十個年間을두고볼지라도每年議會中에는株價가반드시떠러젓섯다고主張한다
◇ 반드시株守의方針을取한달수는업지마는本年도올으지는못할듯한걸

前場保勢

今朝前場은阪電東新이昨後場大引과同事인九五圓丁인데當地場面軟弱하야昨止보다七十錢低인九四圓町에寄한後은九四圓八〇錢에大引되고其他는不成이더라

前場諸株步調
▲東新 九四〇一 九四〇一八〇

後場弱保

前引同事의四十八圓八十錢이고東新은十錢低인九十五圓四十錢을低하야當地는東新九十四圓九十錢寄하야四五十錢으로大引되고其他는不成이더라

後場諸株步調
▲東新 九五九一·一〇

株界六感 動機待로彷徨

財界環境이不良한데다가今番의特別議會에서如何한材料가出現될지모름으로一般이不安狀態에잇는騰落을懷하야軟派의賣印로昨場은諸株一齊히下放된듯이十當地東新도九十四圓丁外지下落

結局下勢인가?

經濟的出來을彼輪하는彼株新人가은大의局面이이다가一時軟派에附和雷同하는彼는여今日의對米로保하는...

期米 依然强保

前場鈍步

昨後場阪地二十七圓二十五錢止와共히二十五圓二十六錢에軟調로場을止한當市場은今朝에入하야阪地初付二十七圓二十一錢인四丁反落을嫌하고十五圓二十八錢인二丁場面이意外强味를添하야二十五圓二十七錢에場을止하엿다

後場小堅

後場은阪地二十七圓二十七錢報를入하야二十五圓二十五錢인前止보다의一丁低로場을始한後三十四錢外지跳返하엿다가阪止二十六錢을入하야二十八錢에場을止하엿다

植付期의 用水는無難?

朝鮮은二年繼續의旱害를蒙하야植付期의用水不足으로非常한苦痛을受하여왓슴으로本年에도此等懸念이업지아니할가하야農家에서는또한憂慮가업지아니하든바幸히本年은新春以來의雨量이오히려過多하야植付期에入하기外자水不足의念慮가無할것이며從하야農家의懸念을一掃하게될것이다果然植付가無事終了하는때에는爾來賣惜하든中農以上의抱藏米를賣急하게될것이며

米况餘話

▲阪仁兩地를直하야地場筋의實需成으로依然堅實한步調를續한다어떠한限度外지吊上될모양인고▲來客側인軟派는可謂强硬派의格으로치어다보기만하고잇나軟派의活躍時期도不遠不遠▲朝鮮米의事情으로만본다면買方贊成을하지안는다고할수도업지마는朝鮮米의事情만에着眼하는것은可謂井中看天▲日本은昨年度의平年作以上으로來五月一日의殘存米가例年보다의만흘것으로預測한다고事實이면朝鮮米界의外地樂觀▲逆移入은아니된다할지라도日本의移出이例年보다減退할모양이니朝鮮도그다시供給難의憂慮가업슬모양▲그런데滿洲粟의防穀令이五月一日부터實施된다고얼마나徹底할는지는몰으지만消費地인朝鮮으로서는不幸

따러서實期임을말할아一時任意로當것을操縱한다하야旅하야此等鼠頭는關係로보아暴利할地場筋의利喰物이一遜한後에는반드시一大崩落의相場이展開될것으로某軟派는觀測한다某如何?

朝鮮米拂低로 大勢反撥은難問

凶作地인朝鮮米의事情을願하면一昨年에도凶作이엇슴을알라고米는客年出盛期부터旣히拂底되고新米도또한旱食의關係로今後供給難의憂慮가업지아니하며從하야相場그것도凶作의本性을發揮할수잇스나그러나朝鮮米의品落으로能히米界의大勢를左右하게될는지가疑問이다何오하면日本은昨年의平年作以上으로各地의在米가昨年同期보다多量의米가잇서朝鮮米界의悲觀和케할傾向이잇스며兼하야財界의不況이益益深刻化하야諸物價의昂騰을不許하는此際임으로朝鮮米에만着眼하야策戰을한다고는謂키難할이라고云云果何如?

四月中旬 釜山在庫米

四月中旬의釜山在庫米는上旬에比하야玄米及外米는增加를示하얏고其他는全部減小를示하얏다

白米	四一四叺	△三三五叺
玄米	三九、二八	七八一
外米	三六、四五	三三、五二
大麥	三、一〇八	△三六八

(△는減)

正米 大體軟合

◇仁川不變=天候不良으로今朝는產地에서의出廻全無手持側의實腰가强하나定期의不味로依然保合을呈하야相場은石拔三等二十四圓五十錢四等二十四圓十錢인不變唱이오商狀은閑散하다

◇大邱不變=今朝는天候不良으로出廻七百四十叺의僅少로써期延의不進으로買方의氣乘이薄하야商狀은不振相場은保合을呈하야三等毅良二十四圓五十錢神力二十四圓丁의不變唱이고白米도二十五圓四十錢의不變이다

◇釜山弱含=降雨로因하야今朝의出廻가二千叺인少量이나定期의不味로地場小口側實物이無하고人氣는小弱이다相場은三等出米不申四等二十四圓丁으로前日보다五錢低唱이다實便三木、後藤、棚橋買便木村大洲間에서千七百餘叺의商狀이有하얏다

◇木浦小低=各地期延米는今朝는產地에서의廻着一千叺이잇섯스나移出側採算不合으로實需는치안코依然히無手合으로氣配도五錢下押狀態이니角石拔三等二十四圓六十五錢四等二十三圓八十五錢이다

群山廻着米

群山港의廻着米는左와如하더라

船便	玄米	一、五六七叺
汽車便	玄米	一、五〇〇
牛車便	玄米	二二〇
合計	玄米	三、二八七

神戶燐寸、群山에 分工場設置

群山에다가神戶燐寸會社의分工場을設置하고저群山商議에서同會社本店과交涉中인데右는多大한資金을要하는것이라하야萬圓의巨金을要하는것이라하야簡單하게涉되지는안는모양이나그實現의可能性이업지안흐므로이工場이設置된다면群山의工業的發展을爲하야期待가만타더라

小麥	一、五〇	△一、二六
大麥	一、六五二	△二四
粟	一、六五一	△一、一九
雜穀	一、八六一	△三、六〇

株式

京城短期寄引 (二十三日)

	前引	後寄	後引
京取	[illegible]	[illegible]	[illegible]

大阪短期寄引

東京短期

東京現株前場

大阪長期寄引

大阪短期步調

代引算定日步

京城手形交換

主要株取組

朝鮮銀行券

日本銀行券

日本金利

對外爲替

滿洲各地商況

安東取引所株

海外經濟 (二十三日)

橫濱生糸

大阪綿糸

大阪砂糖

大阪綿花

海外砂糖

코무原料市勢

期米

仁川期米 (二十三日)

大阪期米

東京期米

各地期米

延取

群山

大邱

釜山

各地休合

京城正米

仁川正米

仁川大豆

京城綿糸布時勢

海潮音 【57】
金基鎭 作 安夕影 畫

돈 (二)

『령감 이지간에 밧부시지요? 배ㅅ사람들의 회계를 봐주시는모양입니다그려?』

그는 방안에 들어안즈면서 조로인은 입을열엇다

『야—』

하고 대답한후에 못보기안경을 버서서 책상우에 노앗다

『그런데 우리집회계ㅅ장을 가지고 왓스니 보시오……령감 비공장에 지운것이 만하요……』

문달이는 사무적으로 빗나는눈을 로인에게 향하고서이러케 쏘냇다

『내가진것말이오? 그거야 못지안허도 만켓지』

『만흔줄 올아시나 다행입니다 그러치만 령감네공장이 비교덕 다른공장보다 부채가엄청나게만흐니가 걱정이란말이지오 하하하……』

『도업 얼마나됩데? 량쳔원갓가히되지아니오?』

『아—니요 쳔만의人말이올시다 량쳔원이내에들기만하면 나도밧브지안케요?——량쳔칠백원이나됩니다』

로인은 그말을듯고 놀라운듯이

『그어—쎄 그러케만흔가?』량쳔칠백여원이나 될닥시잇는가?』

하고 황당한소리로말하얏다

『령감 좀래지마시오 내가거짓색령이하겟습니까?』

문달이는 이러케말하고서 펼쳣다 그는 본래 장부를 집어들고 거레노핫든 경기도사람으로 어려서부터 일본사람을따러서 경상도로 한경도로 단니든사람이다 그러케닭으로 그의말은 일본사람의 조선말에갓가웟다

『글세 김상이 거짓말할리야 잇소 그러치만 내요량과는 격 달르니까말이오 회계ㅅ장을 가저오셧거든 봅시다』

로인은 다시금 험업시 이러케말햇다 문달이는 두터운 장부책룸에서 조로인의회계ㅅ장을꺼내서 방바닥에내어노코 처음서부터 대차(貸借)관계를하나식 하나식 집허가며읽기시작하얏다 로인은 다시안경을쓰고안저서 귀를가우리고 들으며 고개를쓰덕어리엇다

『……량쳔칠백구십원! 이러케만히 빗을지서어쐐하나?』

하고 로인의얼굴을바라본다

로인은 무어라고 대답햇스면조흘지몰르는듯이 한참동안묵묵이안저잇다가 어울입을열엇다

『보시오……김상도아다 십히 금년에 내가 이공장을 어째서시작햇는지 모르겟소……오늘날이와가티 될줄알엇드면 농사나짓지 면첫하고 이어려운일을시작햇겟소……내남할거냅시 모도이모양아니 이것은집상히특별히생각해주어야하오』

『내야 생각해들일대로 령감의편리를 보아들이지안햇겟서요?그동안에도 말슴입니다…… 와서 좀더댓슬것입니다』

문달이는 로인의말을 중두막을선코서 이러케말한다 로인은 다시 계속하얏다

『그것은 내가다아오 물론는일아니오……하지만 구원이라는데특별히말해서 큰봉변을당하지안토록만해주시오……돈을막에 만일봉변을당한다면 내가죽지살수는업는일아니오?……』

『그러고서 하여간나도 배ㅅ사람들을 한사람여원이라도 돈을치우고서 엇절줄을몰르고 잇는형편이나 내말이 거짓말인가보시오』

『관식아 그문서책을 이리다고』

그리고서 『야 배ㅅ사람들의 회계를 뽑은문서를 바더가지고 이외압흐로 내어노앗다

로인은 문달이의손가락에 푸른잉크로줄을그은 양지원로한줄식한줄식 집허내려올때에 뜻하지아니하고 이가려입속함것하얏다

『……일본사람들의 하는일이라 회계가틀림업슬리치는업지…… 그러니이것을 어쐐하나? 어쐐하면 조흔가?큰일이다!』안치는때가망신햇다!』

그리고그는 이러케탄식하얏다

문달이는 면웃해 붉은잉크로 가로쓰신 수ㅅ자들을읽어들리고나서

『그런데 어쩌 우리집수인이차호에왓다갓서요 다른공장에도 몰는 목가큰사춬(手續)을하겟시만 흐히 령감대공장에서는 며루금액(債附金額)와절반도 회수되지아니햇다고 여간말하는게아닙니다 비……그러니가 어것을 언제쯤갑겟습니가? 당조와계약으로말하면 엽과말(業期末)까지그한한것이아닙니가?』